

---

## A355 – Grand Contournement Ouest de Strasbourg

### Expertise sur le bruit – deuxième mémoire

direction  
régionale  
de l'Équipement  
Alsace



Strasbourg, le 2 octobre 2006

**objet :** A355 - Grand Contournement Ouest de Strasbourg

**référence :**

**affaire suivie par :** Olivier QUOY – Service de Maîtrise d’Ouvrage  
tél. 03 90 23 83 31

Dans le cadre de l’enquête préalable à la déclaration d’utilité publique de l’A355 – Grand Contournement Ouest de Strasbourg, une expertise sur le bruit a été demandée par la commission d’enquête.

Une première réunion avec M. Rademacher, expert, a permis de soulever un certain nombre de questions.

Ce second mémoire constitue une seconde partie des réponses aux questions posées à cette occasion, plus spécifiquement relatif à la directive européenne sur le bruit de 2002.

## Contenu

Prise en compte de la directive européenne.....	3
Textes applicables.....	3
Indicateurs utilisés pour les études des projets neufs .....	4
Les enjeux de compatibilité de ces études avec l'établissement des futures cartes de bruit de la directive .....	4
Les zones de calme .....	4
Garantie du respect des seuils lors de l'élaboration des cartes de bruit en Lden.....	5
Respect des exigences fixées par le Ministère de l'Ecologie et du Développement Durable : .....	7
Conclusion .....	8

Annexe 1 : Influence de la notion de “champ libre” sur les mesures et les indicateurs.

Annexe 2 : Relation entre l'indicateur Lden et les indicateurs réglementaires français en vigueur pour le bruit des transports terrestres / Note du SETRA

Annexe 3 : LA PREVENTION DU BRUIT DES INFRASTRUCTURES - Construction d'une nouvelle infrastructure de transports terrestres ou modification d'une infrastructure existante – note du Ministère de l'Ecologie et du Développement Durable, novembre 2005.

Annexe 4 : Circulaire du 25 mai 2004 sur la résorption des points noirs bruit.

Annexe 5 : Directive-2002-49 sur le Bruit Ambiant du 25-06-2002

Annexe 6 : Recommandation de la commission du 6 août 2003

Annexe 7 : Communication du 10 mars 2004 de la commission européenne

Annexe 8 : Ordonnance de transposition de la directive du 12 novembre 2004

Annexe 9 : Décret du 23 mars 2006

Annexe 10 : Arrêté du 4 avril 2006

Annexe 11 : Brochure du CIDB sur la directive sur le bruit dans l'environnement.

Annexe 12 : Extraits de « Guidelines for the Treatment of Noise & Vibration in National Road Schemes” de la National Roads Authority, instance responsable des routes en République d'Irlande.

## **Prise en compte de la directive européenne**

### **Textes applicables**

La directive du 25 juin 2002 parue au journal officiel des communautés européennes le 18 juillet 2002 demande de réaliser des cartes de bruit stratégiques ainsi que des plans d'actions associés afin de réduire le bruit. L'article 5 de cette directive demande que ces cartes soient réalisées en Lden et Lnight mais précise aussi qu'en attendant que ces indicateurs deviennent obligatoires (pour les cartes de bruit et plans d'action associés uniquement) les indicateurs de bruits nationaux utilisés par un Etat membre peuvent être utilisés pour la réalisation de ces cartes.

La directive exige la mise en oeuvre progressive des actions suivantes :

- Surveillance du problème environnemental : les autorités compétentes dans les États membres sont tenues d'établir une cartographie stratégique du bruit pour les routes principales, les voies ferrées, les aéroports et les agglomérations, en utilisant des indicateurs harmonisés du bruit, à savoir le Lden (niveau jour-soir-nuit) et Lnight (indicateur de bruit nocturne).
- Information et consultation du public : les autorités compétentes sont tenues de veiller à ce que le public soit informé et puisse participer l'évaluation et à la gestion du bruit, en conformité avec les principes de la convention d'Aarhus sur l'accès à l'information et la participation du public au processus décisionnel.
- Établissement de plans d'action locaux contre le bruit : les autorités compétentes doivent établir et publier des plans d'action en matière de bruit, afin de réduire le bruit ambiant si nécessaire, et de préserver la qualité de l'environnement sonore lorsqu'elle est satisfaisante. Il faut une participation et une consultation étroites du public lors de l'élaboration des plans d'action de bruit. Leur teneur en soi est laissée à la discrétion des autorités compétentes, puisque la directive ne fixe que des exigences minimales pour les plans.

La directive est entrée en vigueur le 18 juillet 2002. Les premières cartes doivent être dressées pour 2007, et les premiers plans d'action pour 2008. En 2009, la Commission européenne doit soumettre au Parlement européen et au Conseil un rapport sur la mise en oeuvre de cette directive, évaluant notamment la nécessité de prendre d'autres actions communautaires en matière de bruit ambiant.

La recommandation du 6 août 2003 relative aux lignes directrices sur les méthodes provisoires révisées de calcul du bruit industriel, du bruit des avions, du bruit du trafic routier et du bruit des trains, ainsi qu'aux données d'émission correspondantes a fixé les lignes directrices sur les méthodes de calcul provisoires révisées visées à l'annexe II, point 2.2, de la directive 2002/49/CE et les données d'émission pour le bruit du trafic routier, le bruit des trains et le bruit des avions, sur la base de données existantes.

La communication du 10 mars 2004 sur les mesures communautaires en vigueur concernant les sources de bruit dans l'environnement, conformément à l'article 10, paragraphe 1, de la directive 2002/49/CE relative à l'évaluation et à la gestion du bruit dans l'environnement aborde dans son chapitre 3.1.1 les incidences sur l'environnement. Elle rappelle que la directive 2001/42/CE sur l'évaluation stratégique des incidences sur l'environnement (ESIE) ne mentionne pas explicitement le bruit mais renvoie aux impacts sur la santé, donc indirectement au bruit. La directive 85/337/CEE sur l'évaluation des incidences de certains projets publics et privés sur l'environnement (évaluation des incidences sur l'environnement - EIE) a été introduite en 1985 et modifiée en 1997. Elle garantit que les conséquences de certains projets sur l'environnement, y compris le bruit, doivent être déterminées et évaluées avant l'octroi de l'autorisation. La Communauté a arrêté en mai 2003 la directive 2003/35/CE qui comprend une modification de la directive EIE visant à aligner les dispositions législatives communautaires en vigueur en matière de participation publique ans après la signature de la convention d'Aarhus le 25 juin 1998. Enfin, Le 25 juin 2002, le Parlement européen et le Conseil ont arrêté la directive 2002/49/CE relative à l'évaluation et à la gestion du bruit dans l'environnement qui vise à établir une approche commune destinée à éviter, prévenir ou réduire en priorité les effets nuisibles, y compris la gêne, de l'exposition au bruit dans l'environnement.

L'ordonnance n°2004-1199 du 12 novembre 2004 a transposé en droit français la directive 2002/49/CE la circulaire du 24 mai 2004 ont été annexées au présent mémoire (voir annexe n°3 et 4).

L'ordonnance de transposition du 12 novembre 2004, concernant la transposition de la directive européenne 2002/49/CE du 25 juin 2002 a été ratifiée par l'article 4 de la loi 2005-1319 du 26 octobre 2005 en modifiant le code de l'urbanisme.

Le décret d'application de cette loi est paru le 24 mars 2006 et les arrêtés permettant son application sont parus les 3 avril 2006 pour les aéroports et le 4 avril 2006 pour toutes les sources.

### **Indicateurs utilisés pour les études des projets neufs**

La note de novembre 2005 du Ministère de l'Ecologie et du Développement Durable précise en note de bas de page 2 que « Les indicateurs de bruit réglementaires actuellement en vigueur sont les LAeq(6h-22h) et LAeq(22h-6h) définis par la norme NF S 31-110 ; ceux-ci pourront à terme être remplacés par les indicateurs LAeq(6h-18h), LAeq(18h-22h) et LAeq(22h-6h), par souci de cohérence avec les indicateurs imposés dans le cadre de la directive européenne n° 2002/49/CE du 25 juin 2002. ». Toutefois le terme n'est pas fixé.

Les nouveaux indicateurs préconisés dans la directive européenne (Lden et Lnigt), pour l'instant, ne s'appliquent qu'aux cartes de bruit et plans d'action associés dans le cadre de cette directive. Il n'est pour l'instant pas question de changer les indicateurs existants dans les autres études de bruit (études d'impact, APS,...).

Aujourd'hui, d'après les investigations menées, l'Irlande utilise le Lden pour les études des projets neufs (Voir extraits en pièce jointe). La Grande Bretagne a conservé ses indicateurs statistiques (L10 notamment).

En Allemagne la méthode de calcul du bruit (équivalent de la méthode française NMPB96) (RLS : Richlinien für den Lärmschutz an Strassen) date de 1990 et est toujours en vigueur. Elle a été adaptée en 2005 spécifiquement pour les cartes stratégiques de bruit pour intégrer les effets météorologique.

### **Les enjeux de compatibilité de ces études avec l'établissement des futures cartes de bruit de la directive**

Deux aspects sont à considérer :

- l'établissement des cartes de bruit permet la définition de « zones calmes » par les autorités compétentes : la question est de savoir s'il peut y avoir conflit entre de telles zones et le GCO
- le respect des normes pour les projets neufs est-il compatible avec la limite fixée pour le déclenchement de mesures préventives dans le cadre des cartes de bruit

### **Les zones de calme**

La définition des zones de calme mentionnées à l'article 5 du décret du 24 mars 2006 et intégrée dans le code de l'environnement (article L572-6) se fait par l'autorité compétente en matière de carte de bruit, c'est à dire :

- pour les agglomérations soit la commune, soit l'EPCI ayant pris la compétence. Sur Strasbourg, la communauté urbaine est en train de prendre cette compétence. Les communes concernées par les cartes de bruit et par le GCO sont les communes de la CUS concernées par le GCO à savoir Achenheim, Lampertheim, Oberschaeffolsheim, Reichstett et Vendenheim
- pour les grandes infrastructures, par l'autorité compétente gestionnaire de la voie : l'Etat, RFF ou le Département selon les cas pour les routes et les voies ferrées

La question ne peut donc apparaître dans le cas présent qu'au niveau de l'agglomération. La définition d'une zone de calme doit prendre en compte la situation actuelle ainsi que les documents existants. A ce titre, les mises en compatibilité des POS et PLU engagées ainsi que la déclaration de PIG relative au GCO est un élément qui devra être pris en compte. L'insertion ou la confirmation d'emplacements

réservés doit permettre d'éviter toute ambiguïté ou contradiction entre le projet et une éventuelle zone de calme. L'acquisition de la compétence par la CUS, acteur porteur du projet de GCO, devrait permettre d'éviter tout problème dans ce domaine. Enfin, la seule zone sur laquelle le projet a un impact est celle de Vendenheim, qui bien que calme est déjà en partie exposée aux bruits de la voie ferrée et des routes départementales.

### **Garantie du respect des seuils lors de l'élaboration des cartes de bruit en Lden**

La directive européenne renvoie à chaque Etat la responsabilité de fixer les seuils au-delà desquels déclencher des opérations correctives. Pour la France, c'est l'article 7 de l'arrêté du 4 avril 2006 qui fixe ces valeurs limites dont le dépassement peut justifier l'adoption de mesures de réduction du bruit (article 3 du décret du 24 mars 2006) :

**Art. 7.** – Les valeurs limites visées à l'article 3 du décret du 24 mars 2006 susvisé sont les suivantes :

VALEURS LIMITES, EN dB(A)				
Indicateurs de bruit	Aérodromes	Route et/ou ligne à grande vitesse	Voie ferrée conventionnelle	Activité industrielle
Lden	55	68	73	71
Ln		62	65	60

Ces valeurs limites concernent les bâtiments d'habitation ainsi que les établissements d'enseignement et de santé.

On peut noter que ce choix des valeurs limites en Lden n'est que la transposition des seuils des « points noir bruit » préexistant dans la réglementation française :

Le déclenchement en PNB qui se fait en LAeq (6h-22h) sur un niveau de 70 dB, correspond après calculs à un déclenchement en Lden à 68 dB, et le déclenchement en LAeq (22h-6h) sur un niveau de 65 dB, se fait sur un Lnight de 62 dB.

- ⇒ il s'agit donc de normes imposées en Lden seul et en Ln (nuit) seulement. Il n'y a pas de changement si ce n'est dans les modalités de calculs pour la période de nuit et pour le Lden, le dépassement doit s'effectuer en moyenne sur la journée complète et vise ainsi des situations particulièrement critiques.
- ⇒ **Il s'agit dans le cas du GCO de vérifier que le respect de Laeq jour<60 et Laeq nuit<55 conduit bien à respecter Lden <68 et Ln<62.**

Pour la période nocturne, la vérification est immédiate dans la mesure où avec un Laeq (22h-6h) <55 dB(A), on a nécessairement Ln <52 dB(A) soit a fortiori Ln<62 dB(A).

Pour le niveau moyen, il est nécessaire d'avoir une évaluation des deux autres périodes, day (6h-18h) et evening (18h-22h). Une approximation peut être faite à partir d'un niveau Lden, à partir de LAeq(6h-18h), LAeq(18h-22h), et LAeq(22h-6h), en considérant que :

- LAeq (6h-18h) = Lday (de la directive) + 3 dB ;
- LAeq (18h-22h) = Levening (de la directive) + 3 dB ;
- LAeq (22h-6h) = Lnight (de la directive) + 3 dB.

Les LAeq (6h-18h), LAeq (18h-22h) et LAeq (22h-6h) étant évalués à 2 mètres en avant des façades, fenêtres fermées. La différence de 3 dB comme indiqué explicitement dans l'annexe 1 de la directive de 2002, pour ces trois valeurs correspond au fait que la Lden exprime un niveau en champ libre alors qu'à ce jour le LAeq est un niveau en façade de bâtiments.

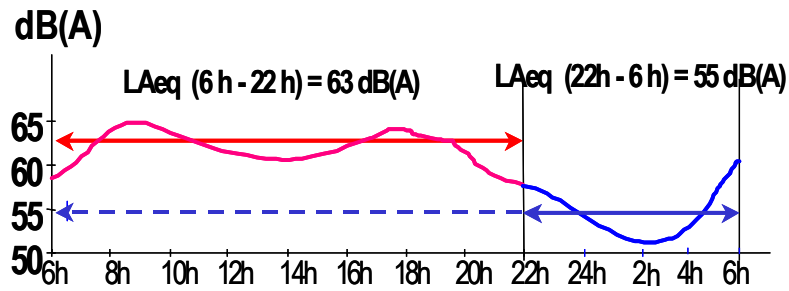

$L_{den}$  : Moyenne énergétique sur 3 périodes (day / evening / night)

$$L_{den} = 10 \log \frac{1}{24} \left[ 12 \times 10^{L_d/10} + 4 \times 10^{(L_e+5)/10} + 8 \times 10^{(L_n+10)/10} \right]$$

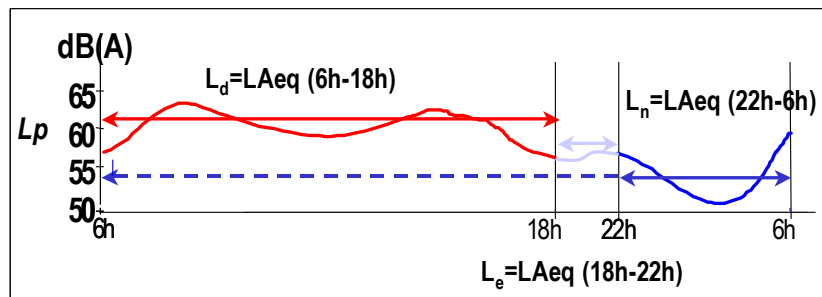

Une note du SETRA sur la relation générale entre l'indicateur  $L_{den}$  et les indicateurs réglementaires français en vigueur pour le bruit des transports terrestres est jointe en annexe. Toutefois, afin de vérifier que le cas de l'A355-GCO ne sort pas de ce cadre, une vérification a été faite en fonction des valeurs horaires du trafic, présentée ci-dessous.

Sur le GCO, les estimations de trafic montrent un trafic horaire moyen de la période 18h-22h inférieur au trafic moyen de la période 6h-18h. Le  $L_{den}$  (day) sera donc supérieur au  $L_{den}$ (evening). En effet, si l'on prend les valeurs moyennes résultant des études de trafic, on a en moyenne sur les périodes Jour-Soir les valeurs suivantes :

	Trafic d'une heure de jour moyenne VL (6h-18h)	Trafic d'une heure de jour moyenne PL	Trafic d'une heure de soirée moyenne VL (18h-22h)	Trafic d'une heure de soirée moyenne PL
Valeur horaire	3000	440	1400	180

Ce qui donne, pour un niveau LAeq de 60 dB(A) de jour et de 55 dB(A) de nuit (seuil à respecter pour la nouvelle infrastructure) et en fonction de cette décomposition du trafic par période les valeurs suivantes :

Niveau 6h-18h LAeq en dB(A)	Niveau 18h-22h LAeq en dB(A)	Niveau 22h-6h LAeq en dB(A)	niveau Ljour 6h18h	Niveau Lsoirée 18h-22h	Niveau Lnuit 22h-6h	Lden résultant
60.0	56.3	55.0	57.0	53.3	52.0	<b>59.5</b>

**On constate donc le respect d'un niveau Lnuit < 62 et un Lden < 68.**

### **Respect des exigences fixées par le Ministère de l'Ecologie et du Développement Durable :**

Enjeu	Dossier	Page
Clarté quant aux hypothèses et méthodes employées pour conduire les évaluations acoustiques	E10.1.2	332
	E10.2.3	341
	E10.3.3	352
cartes indiquant : l'état initial des niveaux sonores ambiants (avant travaux)	E4.2.5	96
l'état prévisible à long terme des contributions sonores de l'infrastructure en façade des bâtiments sans protection à la source	E6.2.5	209 à 211
l'état prévisible à long terme des contributions sonores de l'infrastructure en façade des bâtiments avec protection à la source	E8.2.5	296, 299
les bâtiments à protéger au titre de la réglementation ainsi que la localisation et la nature des protections envisagées	E8.2.5 F- carte de synthèse des mesures environnement	295,297 1 et 2
évaluation des impacts acoustiques indirects le long des infrastructures connectées au projet	E7.5	257 à 259
information sur les pics sonores prévisibles: (contributions sonores LAmax entre 22h et 6h en façade des bâtiments sensibles)	E7.5	258
mesures envisagées pour les limiter significativement en visant si possible 45 dB(A) en LAmax à l'intérieur des chambres exposées	E8.2.5	295,297
évaluation en terme de population exposée	E9.2.2	324
évaluations en terme de monétarisation des effets du bruit, au sein des coûts collectifs	E9.2.2	323
information sur la prise en compte des impacts cumulés en cas d'exposition au bruit de plusieurs infrastructures	E7.5	260 à 263

## **Conclusion**

Le respect des normes imposées aux projets neufs et non modifiées à ce jour par la transposition de la directive européenne conduit compte-tenu du niveau des seuils de déclenchement des mesures correctrices exigés par la directive et de la répartition horaire des trafics sur le GCO au respect des seuils fixés en application de la directive pour la réalisation des cartes stratégiques de bruit.

La définition de zones de calme prenant en compte la situation existante, incluant les projets prévus, et relevant soit de l'Etat pour les routes, soit des communes ou de la CUS pour l'agglomération, ne peut entrer en conflit avec la réalisation du projet.

Les cartes stratégiques du bruit exigées par la directive européenne sont une garantie de pérennité du respect des niveaux de bruit pour les riverains. En effet, la révision quinquennale permet un suivi dans le temps de l'évolution des niveaux sonores.

Le Chef de Service

O.Quoy



Annexe 1 : Influence de la notion de “champ libre” sur les mesures et les indicateurs.

- Une réflexion sur la façade amplifie le bruit.
- Une mesure en façade donne en pratique un résultat supérieur de 3dB environ à la mesure dite « en champ libre »

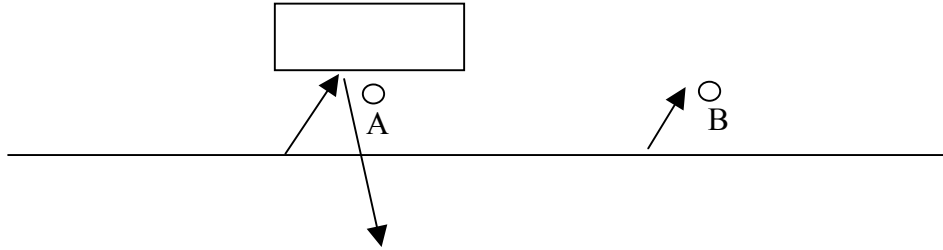

En A, une mesure donnera un résultat  $L_A$  et en B un résultat  $L_B$ . On constate en pratique que  $L_A = L_B + 3$

L'application du  $L_{den}$  (directives européennes) correspond à une mesure de son incident soit « en champ libre » alors que les mesures et les modélisations françaises en  $L_{aeq}$  correspondent dans le domaine des infrastructures linéaires à un niveau mesuré en avant d'une façade. On a donc un différentiel de 3 dB(A) entre les notions de  $L_{aeq}$  et de  $L_{den}$ .

Annexe 2 : Relation entre l'indicateur Lden et les indicateurs réglementaires français en vigueur pour le bruit des transports terrestres / Note du SETRA

## Relation entre l'indicateur Lden et les indicateurs réglementaires français en vigueur pour le bruit des transports terrestres

L'objectif de cette note est d'évaluer la relation entre le Lden et les indicateurs actuels LAeq (6 h - 22 h) et LAeq (22 h - 6 h) exprimés en façade, pour l'ensemble des situations observables sur les infrastructures de transports terrestres.

### 1. Rappel : définition du Lden

L'indice Lden est défini dans le projet de directive comme suit :

$$L_{\text{den}} = 10 \cdot \log \left( \frac{12}{24} \cdot 10^{\frac{L_{\text{jour}}}{10}} + \frac{4}{24} \cdot 10^{\frac{L_{\text{soirée}} + 5}{10}} + \frac{8}{24} \cdot 10^{\frac{L_{\text{nuit}} + 10}{10}} \right)$$

où

Ljour est le LAeq en période de journée (durée 12 heures),

Lsoirée est le LAeq en période de soirée (durée 4 heures),

Lnuit est le LAeq en période de nuit (durée 8 heures).

Le début du jour (et par conséquent, le début de la soirée et de la nuit) est déterminé par l'État membre ; les périodes par défaut sont 07 h 00 – 19 h 00, 19 h 00 – 23 h 00 et 23 h 00 – 07 h 00, en heure locale.

Précision importante : *"c'est le son incident qui est pris en considération, ce qui signifie qu'il n'est pas tenu compte du son réfléchi sur la façade du bâtiment concerné (en règle générale, cela implique une correction de 3 dB lorsqu'on procède à une mesure)."*

En d'autres termes, le niveau Lden consiste en une moyenne énergétique, au prorata de la durée relative à chaque période :

- du LAeq en période de journée,
- du LAeq en période de soirée augmenté de 5 dB(A),
- du LAeq en période de nuit augmentée de 10 dB(A),

le tout exprimé "en champ libre", c'est-à-dire dans une situation conventionnelle où la façade considérée n'existerait pas.

Nota : Dans la pratique, l'augmentation du son due à la réflexion sur la façade n'est égale à 3 dB que dans les cas simples où le bâtiment est isolé. Dans les cas complexes où des réflexions multiples interviennent sur la façade concernée, du fait par exemple d'autres bâtiments en vis à vis, cette augmentation dépend de la configuration du site et peut atteindre 7 dB dans le cas de "rues en U" étroites. Deux options sont donc envisageables pour l'application de la directive :

- négliger l'ensemble des réflexions sur la façade concernée : dans ce cas le correctif est variable selon la configuration du site, la démarche de mesure en devient complexe et prête facilement à contestation ;
- négliger uniquement la dernière réflexion sur la façade concernée : le correctif est alors systématiquement de 3 dB.

Le groupe de travail européen "Evaluation du bruit dans l'environnement" a récemment pris position en faveur de la seconde interprétation et compte la recommander à la Commission.

## 2. Hypothèses et notations adoptées

On note :

- LAeq (6 h - 22 h) et LAeq (22 h - 6 h) les indicateurs réglementaires français actuels, qui tiennent compte de la réflexion sur la façade ;
- Ljour, Lsoirée et Lnuit les niveaux sonores sur les trois périodes, exprimés "en champ libre".

On adopte dans la présente note les conventions suivantes :

- la correction visant à négliger la réflexion en façade du bâtiment est systématiquement égale à 3 dB ;
- les périodes de jour, de soirée et de nuit retenues pour calculer le Lden sont 6 h - 18 h, 18 h - 22 h et 22 h - 6 h<sup>1</sup>.

Remarque : on a par voie de conséquence directement  $Lnuit = LAeq(22\text{ h} - 6\text{ h}) - 3\text{ dB}$ .

Les hypothèses adoptées recouvrent une large variété de situations observables :

- un écart entre LAeq (6 h - 22 h) et LAeq (22 h - 6 h) variant de 0 à 15 dB(A),
- un écart  $\Delta$  entre les niveaux sonores de jour (12 h) et de soirée (4 h) égal à :
  - +3 dB(A) : valeur très peu probable (le trafic est plus faible en soirée que la journée) ;
  - 0 dB(A) : pas de phénomène de pointe ;
  - -3 dB(A) : à même composition, le trafic moyen de la période de soirée est le double de celui de la journée (très forte pointe).

**Pour les infrastructures routières**, ces hypothèses recouvrent l'ensemble des situations observables. Pour information, l'écart entre LAeq (6 h - 22 h) et LAeq (22 h - 6 h) est :

- sur axe urbain : entre 8 et 15 dB(A) (avenue / rue de fonction très locale) ;
- sur RN interurbaine : entre 4 et 10 dB(A) (fonction de grand transit PL / fonction régionale) ;
- sur autoroute interurbaine : entre 2 et 8 dB(A) (fonction de grand transit PL / fonction régionale) ;
- cet écart diminue lorsqu'on s'éloigne de la route, du fait d'une meilleure propagation en période nocturne due aux phénomènes météorologiques. Il peut ainsi atteindre 0 dB(A) à grande distance des autoroutes dont la fonction de grand transit est très marquée (A1, A6, A7).

**Pour les infrastructures ferroviaires**, la représentativité de ces hypothèses reste à vérifier.

Les résultats qui suivent sont fondés uniquement sur des calculs arithmétiques. Ils ont donc une portée générale, leur seule limite étant la représentativité des hypothèses présentées plus haut.

## 3. Résultats et commentaires

Le graphe suivant fournit l'écart entre le Lden et le LAeq (6 h - 22 h) "français", en fonction :

- d'une part de l'écart entre LAeq (6 h - 22 h) et LAeq (22 h - 6 h), en abscisse,
- d'autre part de l'écart  $\Delta$  entre les niveaux sonores de jour et de soirée (trois courbes différentes).

<sup>1</sup> Sauf variation brutale du trafic d'une tranche horaire à l'autre, un décalage d'une heure n'aurait que de faibles conséquences sur la valeur du Lden.

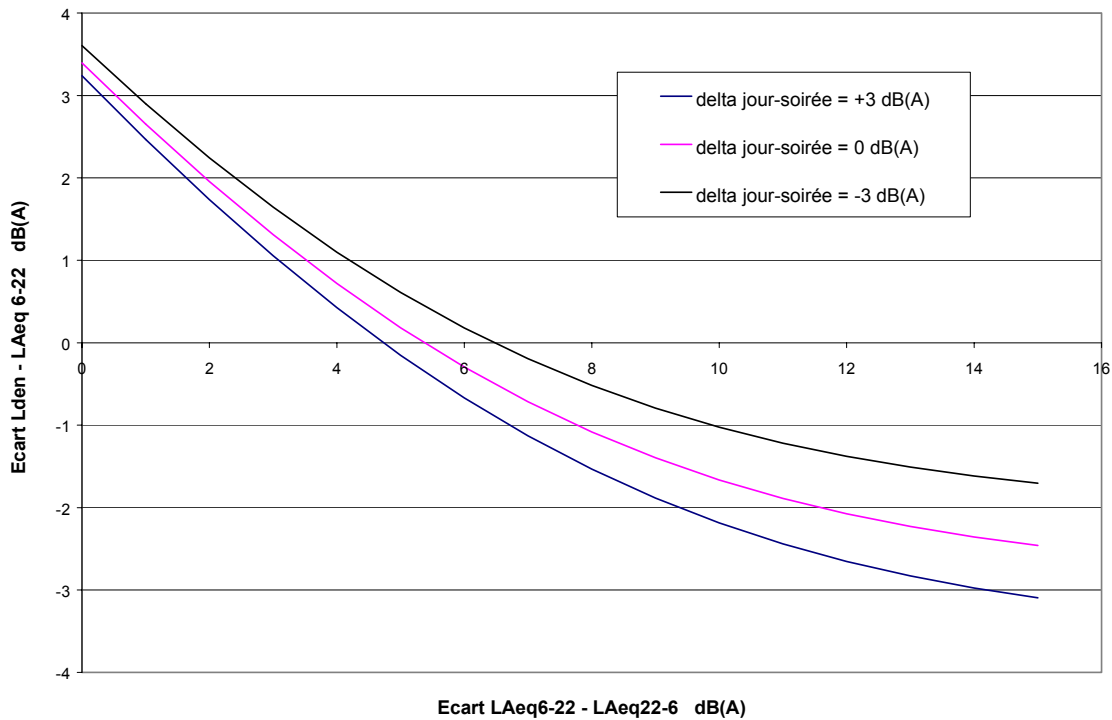

Pour les hypothèses adoptées, le Lden se cantonne dans une fourchette de  $\pm 3$  dB(A) autour du LAeq (6 h – 22 h). Il est :

- inférieur de 1 à 3 dB(A) au LAeq (6 h - 22 h) lorsque l'écart jour-nuit est fort (pour les routes : prépondérance du trafic local, i.e. axes urbains) ;
- approximativement égal au LAeq (6 h - 22 h) lorsque l'écart jour-nuit est moyen (pour les routes : RN interurbaines et autoroutes interurbaines de moyenne importance),
- supérieur d'environ 2 à 3 dB(A) au LAeq (6 h - 22 h) lorsque l'écart jour-nuit est faible (pour les routes : autoroutes interurbaines de grand transit).

Pour les hypothèses adoptées, l'influence de la période de soirée sur la valeur du Lden est relativement limitée (de l'ordre du décibel) lorsque l'écart jour-nuit est fort, et quasiment nulle lorsque l'écart jour-nuit est faible.

#### 4. Relation entre Lden et les indicateurs actuels

Le graphique précédent peut être utilisé pour évaluer le Lden à partir de la connaissance des niveaux sonores LAeq (6 h - 22 h), LAeq (22 h - 6 h) et de l'écart  $\Delta$  (jour - soirée). Cette démarche impose cependant quelques opérations intermédiaires.

On a vu précédemment que, dans la limite des hypothèses adoptées, l'influence de la période de soirée est réduite. On peut donc, en première approximation, calculer le Lden pour une situation où l'écart jour-soirée  $\Delta$  serait nul.

Le graphique suivant présente directement la valeur de Lden (courbes parallèles) en fonction des LAeq (6 h – 22 h) et LAeq (22 h - 6 h) pour cette hypothèse (en abscisse et en ordonnée). Les zones tramées correspondent à des situations peu réalistes (écart entre LAeq (6 h - 22 h) et LAeq (22 h - 6 h) négatif, ou supérieur à 15 dB(A)).

On y constate qu'il n'y a pas de correspondance directe entre un jeu de seuils défini selon les indicateurs actuels et un autre qui serait défini en Lden. Ceci est dû au caractère globalisant du Lden.

## Relation entre Lden et LAeq en façade

hypothèse : Ljour = Lsoirée

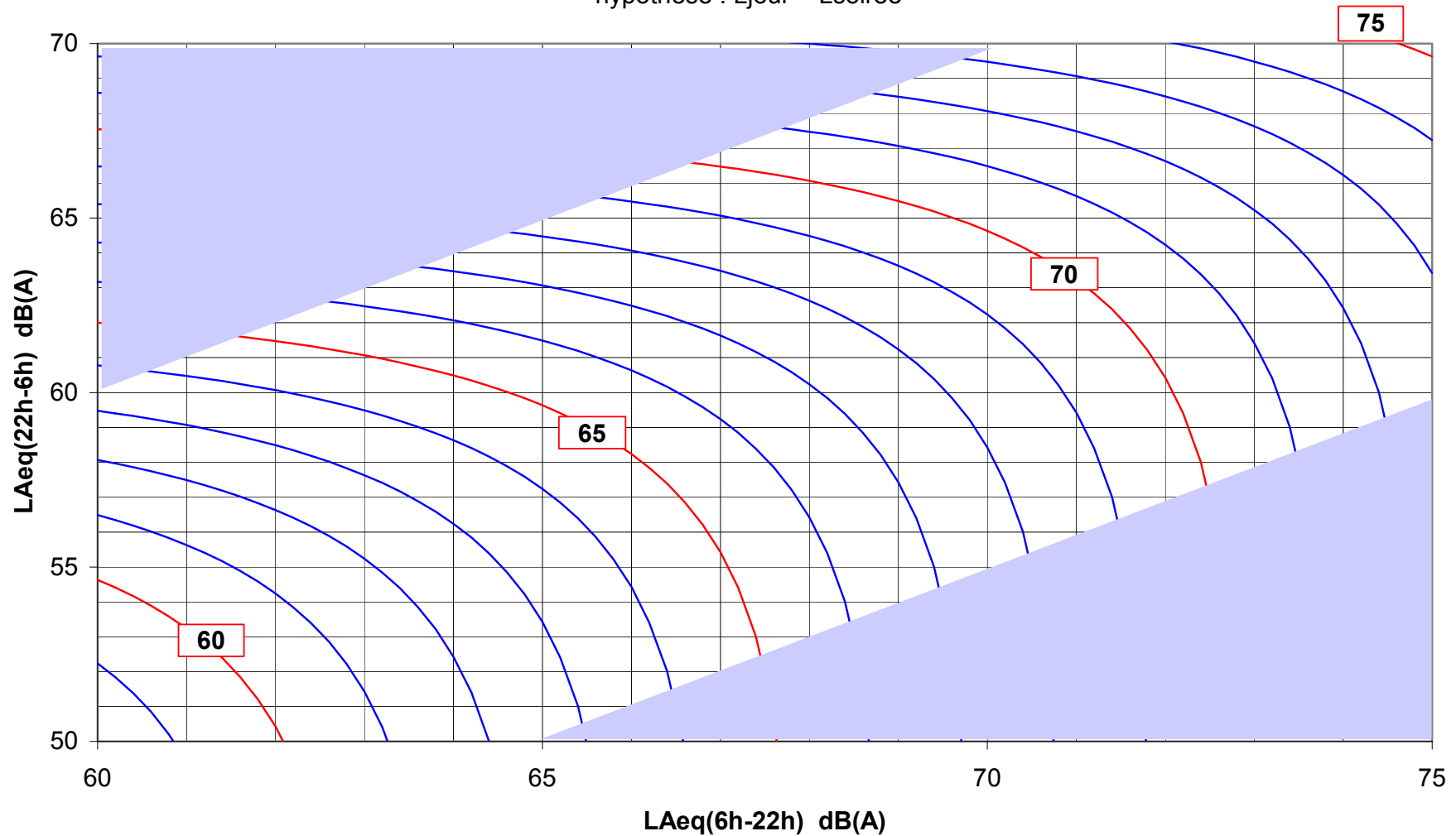

Nota : Pour appliquer la démarche à d'autres valeurs de LAeq(6 h - 22 h) et LAeq(22 h - 6 h), il suffit de décaler l'ensemble des indicateurs d'une valeur identique.  
Exemple : pour LAeq(6 h - 22 h) = 55 dB(A) et LAeq(22 h - 6 h) = 47 dB(A), chercher la valeur correspondant à 65/57 et retirer 10 dB à la valeur de Lden obtenue.  
Le résultat pour cet exemple serait Lden  $\approx$  54 dB.

**Annexe 3 : LA PREVENTION DU BRUIT DES INFRASTRUCTURES - Construction d'une nouvelle infrastructure de transports terrestres ou modification d'une infrastructure existante -**

Des obligations précises en matière de protection contre le bruit s'imposent à tous les maîtres d'ouvrage d'infrastructures de transports terrestres, dès lors qu'ils construisent une nouvelle infrastructure ou modifient de manière significative une infrastructure existante.

Entrées en vigueur depuis 1995 pour les routes, et depuis 2000 pour les infrastructures ferroviaires, ces obligations portent sur le contenu des études d'impact, sur les objectifs de protection à viser, ainsi que sur les moyens de protection à employer pour les atteindre.

Ces dispositions, dont les principes sont présentés en détail dans ce qui suit, ont pour objet de protéger, par un traitement direct de l'infrastructure ou, si nécessaire, par insonorisation des façades, les bâtiments les plus sensibles existant avant l'infrastructure. Ces dispositions visent à prévenir la création de nouveaux points noirs lorsque l'on construit une infrastructure nouvelle ou lorsqu'on la réaménage.

#### les textes

[Article L. 571-9 du code de l'environnement](#)

[Décret n° 95-22 du 9 janvier 1995](#) relatif à la limitation du bruit des aménagements et infrastructures de transports terrestres (JO du 10 janvier 1995)

[Arrêté du 5 mai 1995](#) relatif au bruit des infrastructures routières (JO du 10 mai 1995)

[Arrêté du 8 novembre 1999](#) relatif au bruit des infrastructures ferroviaires (JO du 10 novembre 1999)

[Circulaire n° 97-110 du 12 décembre 1997](#) relative à la prise en compte du bruit dans la construction de routes nouvelles ou l'aménagement de routes existantes du réseau national (BO Equipement n°98/7 du 25 avril 1998)

[Circulaire du 28 février 2002](#) relative aux politiques de prévention et de réduction du bruit ferroviaire

A suivre pages suivantes...

#### Ce que prévoient les textes :

Le bruit des infrastructures de transports terrestres, nouvelles ou faisant l'objet de modifications, est réglementé par l'article L 571-9 du code de l'environnement, le décret n° 95-22 du 9 janvier 1995, et les arrêtés du 5 mai 1995 et du 8 novembre 1999.

#### Quels sont les types d'aménagements d'infrastructure concernés ?

Ces textes s'appliquent en cas de construction d'une nouvelle infrastructure routière (quel que soit son statut) ou ferroviaire (ce qui englobe les infrastructures de transports guidés de type tramway, métro, etc.), ainsi qu'en cas de modification significative d'une infrastructure existante, quel que soit le maître d'ouvrage.

On doit considérer que l'on est en présence d'une modification significative lorsque les conditions suivantes sont simultanément remplies :

- d'une part des travaux d'aménagement sur place sont prévus (ex : création d'une voie supplémentaire, création d'un échangeur dénivelé, etc.)
- d'autre part, ces travaux ont pour effet d'accroître, à terme, les niveaux sonores dus à l'infrastructure d'au moins 2 dB(A) par rapport aux niveaux que générerait l'infrastructure sans ces travaux.

Sont néanmoins exclus de cette définition, et donc exemptés des obligations de protection afférentes aux modifications significatives :

- les aménagements de voirie ponctuels (ralentisseur),
- les aménagements de carrefours non dénivelés,
- les travaux de renforcement, d'entretien ou de réparation des chaussées (le changement de revêtement de chaussée n'est pas considéré comme une modification significative d'infrastructure)
- les travaux de modernisation, de renouvellement ou d'électrification des infrastructures ferroviaires.



*Quels sont les principes de protection à suivre obligatoirement pour limiter les nuisances sonores de l'infrastructure après sa mise en service ?*

Le maître d'ouvrage doit chercher à limiter l'impact acoustique de l'infrastructure dès sa conception, ce qui nécessite une véritable réflexion sur l'intégration acoustique de l'infrastructure, dès le stade des études préliminaires et jusqu'aux stades d'études plus avancées (avant projet, études de définition détaillées).

Le maître d'ouvrage est tenu de limiter l'impact acoustique de l'infrastructure sur les bâtiments dont les modes d'occupation sont sensibles au bruit (habitat, locaux d'enseignement, de soins, de santé et d'action sociale, bureaux), dès lors que ceux-ci ont été autorisés avant l'existence administrative de l'infrastructure en cause (principe d'antériorité).

Ainsi, la contribution sonore moyenne de l'infrastructure<sup>1</sup> en façade des bâtiments à protéger, tant en période de nuit (évaluée en LAeq(22h-6h)) qu'en période de jour (évaluée en LAeq(6h-22h)), devra, dans la mesure du possible, rester inférieure à des seuils fixés par les arrêtés du 5 mai 1995 pour les routes et du 8 novembre 1999 pour les voies ferrées.

Ces seuils devront être respectés sur la durée d'utilisation de l'infrastructure. Il faut noter que la réglementation plafonne la moyenne des niveaux sonores mais ne plafonne pas les niveaux maxima ce qui, dans certains cas pose des difficultés.

Les seuils dépendent de l'état initial de l'ambiance sonore extérieure (les zones les plus calmes seront davantage protégées que les zones où les niveaux sonores ambiants étaient déjà importants) et de la nature des locaux (les locaux d'enseignement seront mieux protégés que les bureaux). Ils diffèrent selon qu'il s'agit d'une infrastructure nouvelle ou de la modification significative d'une infrastructure existante. Ils diffèrent également selon le type d'infrastructure (routière ou ferroviaire). A titre d'exemple, l'arrêté du 5 mai 1995 plafonne notamment à 60 dB(A) et 55 dB(A) les contributions sonores diurne et nocturne des routes nouvelles en façade des logements initialement situés en zone de bruit modéré ainsi que des établissements sensibles (santé, soins, enseignement, action sociale).

Le maître d'ouvrage devra donc privilégier les mesures de protection visant à contenir la contribution sonore extérieure de l'infrastructure en dessous des seuils réglementaires : cela passera par le traitement de l'infrastructure à la source (caractéristiques géométriques de l'infrastructure, écrans acoustiques, revêtements de chaussées peu bruyants, etc.). Si les plafonds de bruit extérieur ne peuvent pas être respectés pour des motifs techniques, économiques ou environnementaux, le maître d'ouvrage a néanmoins la possibilité de recourir à l'insonorisation des locaux concernés. Cette solution doit cependant n'être que le dernier recours. Dans ce cas, les textes fixent les performances minimales d'isolation acoustique à obtenir après travaux.

[les textes \(suite\)](#)

#### En matière d'études d'impact...

- voir textes généraux applicables, notamment ceux cités en fin de document (\*\*\*)

cf. pages suivantes...

*Que doit contenir l'étude d'impact dans le domaine du bruit ?*

Le principe d'une étude d'impact et son contenu sont régis par le Code de l'Environnement.<sup>2</sup>

<sup>1</sup> Les indicateurs de bruit réglementaires actuellement en vigueur sont les LAeq(6h-22h) et LAeq(22h-6h) définis par la norme NF S 31-110 ; ceux-ci pourront à terme être remplacés par les indicateurs LAeq(6h-18h), LAeq(18h-22h) et LAeq(22h-6h), par souci de cohérence avec les indicateurs imposés dans le cadre de la directive européenne n° 2002/49/CE du 25 juin 2002.

<sup>2</sup> Le principe des études d'impact a été initialement introduit par la loi n°76-629 du 10/07/1976 relative à la protection de la nature ; en application de son article 2, le contenu était initialement réglementé par le décret n°77-1141 du 12/10/1977, qui a été modifié à diverses reprises (notamment par le décret du 09/01/1995 pour le bruit des infrastructures de transports terrestres) et qui a été codifié par décret n°2005-935 du 02/08/2005.

#### [les textes \(suite\)](#)

##### En matière d'évaluation économique des projets...

- Instruction-cadre du 25 mars 2004 (METLTM) relative à l'harmonisation des méthodes d'évaluation des grands projets d'infrastructure, portant révision de l'instruction-cadre du 3 octobre 1995.  
- Circulaire n°98-99 du 20 octobre 1998 (DR) relative aux méthodes d'évaluation économique des investissements routiers en rase campagne (définie suite à l'instruction-cadre du 3 octobre 1995).

##### En matière d'instruction des projets...

- Circulaire du 5 octobre 2004 (1<sup>er</sup> Ministre) relative à la concertation applicable aux projets de travaux, d'aménagements et d'ouvrages de l'Etat et des collectivités territoriales  
- Circulaire du 22 novembre 2004 (DR-D4E) relative à la concertation entre les services de l'environnement et les services de l'Équipement pour l'élaboration et l'instruction des projets routiers du réseau national

L'étude d'impact doit ainsi présenter :

- la description des hypothèses (caractéristiques du trafic, météorologie) et des méthodes d'évaluation employées (références des méthodes de calcul et de mesure)
- une analyse de l'état initial des niveaux sonores ambiants qui devra localiser les zones d'ambiance sonore préexistante modérée (les textes définissent les critères acoustiques à considérer pour la définition) ainsi que zones urbanisées les plus calmes
- une identification des populations exposées
- une analyse des impacts acoustiques prévisibles, directs (aux abords de l'infrastructure) ou indirects (aux abords des infrastructures connectées), permanents (évolution des niveaux sonores de long terme après mise en service) ou provisoires (chantier), de manière notamment à localiser les bâtiments à protéger, notamment au titre de la réglementation
- une analyse des coûts collectifs des nuisances sonores
- les mesures envisagées par le maître d'ouvrage pour supprimer, réduire et, si possible, compenser les conséquences dommageables du projet dues au bruit, ainsi que l'estimation des dépenses correspondantes, notamment (mais pas seulement <sup>3</sup>) en vue de respecter localement les obligations imposées par le décret n° 95-22 du 9 janvier 1995

#### *Quelles sont les obligations du maître d'ouvrage vis à vis des nuisances sonores du chantier ?*

Le maître d'ouvrage de l'infrastructure est tenu de décrire dans l'étude d'impact les nuisances acoustiques susceptibles d'être engendrées par le chantier ainsi que les mesures envisagées à son niveau pour les limiter.

Il est par ailleurs tenu de communiquer aux préfets et maires concernés, un mois avant le démarrage du chantier, les éléments d'information utiles sur la nature du chantier, sa durée, les nuisances sonores attendues, ainsi que les mesures prises pour limiter ces nuisances.

Au vu de ces éléments, les préfets concernés peuvent prescrire, par arrêté préfectoral motivé notamment au regard du caractère excessif des nuisances sonores prévisibles, après avis des maires concernés, des conditions particulières de fonctionnement du chantier (conditions d'accès, horaires). Le maître d'ouvrage informe le public de ces éléments par tout moyen approprié.

<sup>3</sup> Il faut noter que le maître d'ouvrage doit faire état de toutes les nuisances prévisibles.

- En particulier, le fait que les modalités d'application du décret du 9 janvier 1995 ne soient explicitées que pour la limitation des contributions sonores moyennes confère au Maître d'ouvrage une obligation juridique minimale qui ne l'exonère pas de l'analyse des pics de bruit ni de leur limitation : l'état des connaissances permet de penser que des niveaux sonores intérieurs de courte durée (indicateur  $L_{Amax}$ ) répétés plusieurs fois pendant la nuit sont probablement préjudiciables au sommeil lorsqu'ils sont supérieurs à 45 dB(A).
- Egalement, même si la réglementation ne quantifie pas d'autre seuil que ceux portant sur la contribution sonore des voies projetées, il convient que le maître d'Ouvrage analyse les effets du projet sur la nuisance sonore totale prévisible afin de préparer les étapes de concertation dans des conditions satisfaisantes : en particulier lorsque le site comporte plusieurs infrastructures existantes, mais aussi lorsque plusieurs projets concomitants sont envisagés (cf. circulaire du 22/11/04 pour l'instruction des projets routiers et circulaire du 28/02/02 pour le réseau ferroviaire)

### Ce qui peut être fait au-delà des obligations réglementaires :

#### *Veiller à la qualité du volet bruit des études d'impact*

Les collectivités locales sont responsables de la qualité des études d'impact des projets dont elles assurent la maîtrise d'ouvrage. Elles doivent au minimum veiller à ce que les obligations de contenu précédemment exposées soient respectées par le dossier soumis à enquête publique.

Au delà de ces obligations formelles, c'est l'esprit des textes qui doit également être respecté, et en particulier, l'exigence de transparence de l'information vis à vis du public. Il ne faut pas perdre de vue que l'enquête publique est la principale occasion pour le public de se prononcer sur le projet et que le bruit constitue un enjeu majeur pour l'acceptabilité des projets d'infrastructure.

A partir des minimas exigés par la réglementation, il convient d'explicitier clairement les objectifs acoustiques choisis au titre du projet et de ne pas négliger l'intérêt d'une analyse des effets cumulés du projet et des autres infrastructures, existantes ou envisagées, en terme de nuisance prévisible, autant que possible.

Nous insisterons en particulier sur les lacunes fréquemment rencontrées dans les dossiers soumis à enquête publique :

- manque de clarté quant aux hypothèses et méthodes employées pour conduire les évaluations acoustiques
- absence de cartes indiquant : l'état initial des niveaux sonores ambiants (avant travaux), l'état prévisible à long terme des contributions sonores de l'infrastructure en façade des bâtiments (sans protection à la source, avec protection à la source), les bâtiments à protéger au titre de la réglementation, ainsi que la localisation et la nature des protections envisagées
- absence d'évaluation des impacts acoustiques indirects le long des infrastructures connectées au projet
- absence d'information sur les pics sonores prévisibles : il est recommandé d'examiner les contributions sonores  $L_{Amax}$  entre 22h et 6h en façade des bâtiments sensibles, et d'indiquer les mesures envisagées pour les limiter significativement en visant si possible 45 dB(A) en  $L_{Amax}$  à l'intérieur des chambres exposées (voir les obligations de contenu des études d'impact citées précédemment)
- absence d'évaluation en terme de population exposée
- insuffisance des évaluations en terme de monétarisation des effets du bruit, au sein des coûts collectifs
- manque d'information sur la prise en compte des impacts cumulés en cas d'exposition au bruit de plusieurs infrastructures.

#### *Suivre l'évolution des niveaux sonores après mise en service*

Bien que la réglementation en vigueur ne l'impose pas, il est vivement recommandé de réaliser régulièrement des campagnes de mesures des niveaux sonores après mise en service de l'infrastructure nouvelle ou modifiée, afin de vérifier que les objectifs acoustiques réglementaires sont bien respectés.

En particulier à l'occasion des grands projets, la définition des engagements<sup>4</sup> que le Maître d'Ouvrage peut prendre après enquête publique en matière d'insertion économique, sociale et de protection des espaces concernés est une occasion supplémentaire d'offrir aux riverains les garanties de résultat qu'ils sont en droit d'attendre en matière de

---

<sup>4</sup> Dans le cas des projets de l'Etat, le principe de ces engagements et sa déclinaison en terme de suivi résultent de la circulaire du 15 décembre 1992 relative à la conduite des grands projets nationaux.

nuisance sonore. Le suivi de ces engagements (par exemple au travers de comités de suivi) suppose généralement la mise en œuvre de mesures de bruit.

Dans ce cas, les mesures doivent être réalisées selon des normes suivantes : NF S 31-085 pour le bruit en façade d'origine routière, NF S 31-088 pour le bruit en façade d'origine ferroviaire, NF S 31-010 pour les bruits extérieurs d'autres origine ou multiples, NF S 31-057 pour l'isolement acoustique d'une façade (voir les arrêtés du 5 mai 1995 et du 8 novembre 1999 qui imposent l'usage de ces normes pour les contrôles *in situ*).

### Pour en savoir plus :

- « *Bruit et études routières – manuel du chef de projet* », octobre 2001, CERTU et SETRA
- (\*) « *Guidelines for noise community / Recommandations relatives au bruit dans l'environnement* », rapport OMS publié en 1999, téléchargeable sur son site : <http://www.who.int>
- « *Bruit et Santé* », 2000, collection *Autorités locales santé et environnement*, thème *Bruit*, ouvrage n° 36, *Organisation Mondiale de la Santé*
- (\*\*\*) « *Evaluer les effets des transports sur l'environnement – le cas des nuisances sonores* », novembre 1999, rapport n°16 du *Comité des Applications de l'Académie des Sciences*, Editions *TEC&DOC*
- (\*\*\*) « *Transports : choix des investissements et coût des nuisances* », 2001, rapport du groupe présidé par Marcel BOITEUX pour le *Commissariat Général du Plan*, Edition *La Documentation Française*
- « *Les effets sanitaires du bruit : état des lieux et propositions* », rapport de l'AFSSE pour les ministères chargés de l'environnement et de la santé publié en décembre 2004

(\*) Un résumé de ce rapport, incluant le tableau des valeurs-guides recommandées par l'OMS, est disponible en français à l'adresse suivante : <http://www.who.int/docstore/peh/noise/bruit.htm>

(\*\*) Ces rapports recommandent des méthodes de monétarisation des effets des nuisances sonores dues aux transports ; l'instruction-cadre du 25 mars 2004 (citée plus haut) a été prise en application de ces dispositions.

(\*\*\*) S'agissant des textes généraux en vigueur à ce jour en matière d'études d'impact, sont à retenir notamment :  
- Directive n°85/338/CEE du 27 juin 1985 modifiée relative à l'évaluation des incidences de certains projets publics et privés sur l'environnement. ; Directive n°2001/42/CE du 27 juin 2001 relative à l'évaluation des incidences de certains plans et programmes sur l'environnement, transposée par l'ordonnance n°2004-489 du 3 juin 2004.

- Articles L110-1, L110-2, L122-1 à L122-3 du Code de l'Environnement.

- Articles R122-1 à R122-16 du Code de l'Environnement

- Circulaire n°93-73 du 27 septembre 1993 relative aux études d'impact

- Circulaire et instruction du 11 mars 1996 relative à la prise en compte de l'environnement et du paysage dans les projets routiers.

- Circulaire du 17 février 1998 relative à l'application l'article 19 de la loi sur l'air et l'utilisation rationnelle de l'énergie et complétant le contenu des études d'impact des projets d'aménagement (B.O. - Equipement n°243-98/5 du 25/03/98).

Edition : novembre 2005

Contact : Jérôme LARIVÉ



Ministère de l'Écologie  
et du Développement Durable

---

DPPR / Mission Bruit

Tél. 01 42 19 15 41 – Fax. ~15 93

M.él. [mission-bruit@ecologie.gouv.fr](mailto:mission-bruit@ecologie.gouv.fr)

Ministère de l'Écologie et du Développement Durable

20, Av. de Ségur – 75302 Paris SP 07

Site Internet : <http://www.ecologie.gouv.fr>

(rubriques « risques et pollutions », puis « bruit » ...)

---

Annexe 4 : Circulaire du 25 mai 2004 sur la résorption des points noirs bruit.



*Paris, le 25 mai 2004*

Le Ministre de l'Ecologie et du Développement Durable,

Le Ministre de l'Équipement, des Transports, de  
l'Aménagement du Territoire, du Tourisme et de la Mer,

Le Ministre de l'Emploi, du Travail et de la Cohésion  
Sociale

à

**Mesdames et Messieurs les préfets de région**

- Secrétariat général pour les affaires régionales
- Direction régionale de l'environnement
- Direction régionale de l'équipement

**et**

**Mesdames et Messieurs les préfets de département**

- Direction départementale de l'équipement
- Pôle de compétence bruit

**Objet :** Bruit des infrastructures de transports terrestres.

**Réf. :** Plan national d'actions contre le bruit du 6 octobre 2003

La prévention du bruit des infrastructures de transports terrestres fait l'objet d'une réglementation nationale désormais conséquente, fondée sur les articles L. 571-9 et L. 571-10 du code de l'environnement<sup>1</sup>. Ces textes<sup>2</sup>, entrés en vigueur à partir de 1995, visent d'une part (L. 571-9) à limiter le bruit dans l'environnement dû aux infrastructures nouvelles ou faisant l'objet de travaux modificatifs, d'autre part (L. 571-10) à réglementer l'isolation acoustique des façades des bâtiments à construire dans les secteurs affectés par le bruit des infrastructures de transports terrestres.

La présente circulaire porte sur l'application de l'article L. 571-10 du code de l'environnement (chap. A) et fixe, conformément au plan national d'actions contre le bruit du 6 octobre 2003, les nouvelles instructions à suivre concernant les observatoires du bruit des transports terrestres, le recensement des points noirs (chap. B) et les opérations de résorption des points noirs dus au bruit des réseaux routier et ferroviaire nationaux (chap. C). Elle modifie les circulaires du 12 juin 2001, du 28 février 2002 et du 23 mai 2002.

---

<sup>1</sup> Ex articles 12 et 13 de la loi n° 92-1444 du 31 décembre 1992 relative à la lutte contre le bruit

<sup>2</sup> Voir [www.environnement.gouv.fr/dossiers/bruit](http://www.environnement.gouv.fr/dossiers/bruit), rubrique « bruit des infrastructures de transport (...) », qui permet de télécharger tous les textes en vigueur ainsi que des fiches de présentation de la réglementation

## **A – Classement sonore des infrastructures de transports terrestres et réglementation acoustique des bâtiments neufs dans les secteurs affectés par le bruit**

La réglementation applicable en matière d'isolation acoustique des bâtiments à construire à proximité des infrastructures de transports terrestres est fondée sur l'article L. 571-10 du code de l'environnement et le décret n° 95-21 du 9 janvier 1995<sup>3</sup> relatif au classement sonore des infrastructures de transports terrestres et modifiant le code de l'urbanisme et le code de la construction et de l'habitation.

Opposables aux constructeurs des bâtiments concernés, les prescriptions d'isolement acoustique en vigueur sont fixées par arrêté du 30 mai 1996<sup>4</sup>. Elles sont applicables aux locaux d'habitation et d'enseignement dont la demande d'autorisation de construire est déposée après le 28 juin 1996, ainsi qu'aux établissements de santé et aux hôtels dont la demande d'autorisation de construire est déposée après le 28 novembre 2003<sup>5</sup>. Ces prescriptions s'appliquent dans les secteurs affectés par le bruit que vous devez délimiter par arrêté préfectoral en application de l'article 5 du décret susvisé. Elles dépendent notamment de la catégorie sonore de l'infrastructure concernée que vous devez également préciser par arrêté préfectoral.

L'application des prescriptions découlant de l'arrêté du 30 mai 1996 doit conduire à des isolements acoustiques minima réglementaires compris entre 30 dB(A) et 45 dB(A) selon le cas. Le respect de ces prescriptions par les constructeurs est essentiel pour éviter la création de nouveaux points noirs du bruit.

### *A-1. Orientations*

L'article 11 du décret n° 95-21 du 9 janvier 1995 fixe, selon le cas, la date limite de publication des premiers arrêtés préfectoraux au 28 juin 1998 ou au 28 juin 1999. Nous demandons aux préfets de département qui ne l'auraient pas encore fait, de publier ces arrêtés **sans délai**, pour tous les réseaux de leur département répondant, à la date de publication de la présente circulaire, aux critères fixés par les articles 1 et 2 du décret précité.

Il est rappelé aux préfets de département que, conformément à l'article 5 du décret précité, l'absence de réponse de la part des collectivités locales concernées dans les trois mois qui suivent leur consultation sur les projets d'arrêtés préfectoraux, vaut avis favorable et permet aux préfets de publier lesdits arrêtés.

---

<sup>3</sup> publié au JORF du 10 janvier 1995, page 454

<sup>4</sup> publié au JORF du 28 juin 1996, page 9694

<sup>5</sup> voir les arrêtés du 25 avril 2003, publiés au JORF du 28 mai 2003, page 9102

L'attention des préfets de département est appelée sur l'obligation d'intégrer dans les arrêtés de classement les projets d'infrastructure ayant fait l'objet des actes visés à l'article 1 du décret n° 95-21 du 9 janvier 1995. Il leur appartient de procéder à la publication des arrêtés concernant ces projets dès que ces actes sont portés à leur connaissance.

Il importe également que les services chargés de l'élaboration des documents d'urbanisme et de l'instruction des certificats d'urbanisme soient informés de l'existence de ces prescriptions acoustiques dans les secteurs affectés par le bruit des infrastructures de transports terrestres classées. Il est à ce titre nécessaire que les informations relatives aux catégories sonores des infrastructures et aux secteurs affectés par le bruit soient traduites dans des documents cartographiques appropriés. Les préfets de département veilleront donc à ce que les arrêtés de classement sonore annexent la cartographie correspondante. Dans les communes et unités urbaines de plus de 5 000 habitants, cette cartographie sera établie par la DDE sur fonds parcellaires, aux échelles comprises entre 1/10000° et 1/2000°. Pour les autres communes, cette cartographie pourra être établie par la DDE à l'échelle 1/25000°.

Les arrêtés préfectoraux, le cas échéant modifiés pour annexer ces cartographies, seront adressés aux autorités compétentes pour l'élaboration des documents d'urbanisme, en leur rappelant que ces informations doivent être annexées, sans délai, par arrêté de mise à jour au plan d'occupation des sols, au plan local d'urbanisme et au plan de sauvegarde et de mise en valeur, conformément aux articles R. 123-13 (§13), R. 123-14 (§5) et R. 123-22 du code de l'urbanisme.

Le bon respect des prescriptions découlant de ces arrêtés dépend également des modalités prévues pour garantir au public l'accès aux informations qu'ils contiennent.

Les préfets de département publieront donc les arrêtés préfectoraux de classement au recueil des actes administratifs, et veilleront à ce qu'ils soient affichés en mairie durant un mois et mis à disposition du public, conformément aux dispositions des articles 5 et 8 du décret précité.

Ils inciteront les services compétents à indiquer, dans le certificat d'urbanisme, l'existence de ces prescriptions dans les secteurs affectés par le bruit des infrastructures classées, et veilleront à informer les professionnels de la construction de l'existence de ces prescriptions.

Les informations issues des arrêtés de classement seront également mises en ligne sur le site internet de la préfecture ou de la DDE dans les trois mois qui suivent leur publication.

La modification des trafics et des conditions de circulation ou le réaménagement des infrastructures existantes peuvent conduire à modifier les niveaux sonores pris en référence pour le classement sonore des infrastructures de transports terrestres et la détermination des secteurs affectés par le bruit.



Les bases techniques (notamment les hypothèses de trafic utilisées pour l'évaluation des niveaux sonores de référence du classement) des arrêtés en vigueur seront donc réexaminées tous les cinq ans. Lorsque les évolutions constatées pourront conduire à modifier la catégorie sonore de l'infrastructure, les arrêtés préfectoraux seront modifiés.

Il est rappelé que, conformément à l'article 5 du décret précité, toute modification du classement d'une infrastructure intervient suivant la procédure définie pour son établissement.

Les préfets de département veilleront à ce que les informations relatives au classement sonore et décrites en annexe 1 soit transmises sous forme électronique à la DIREN **avant le 30 juin 2004**.

#### *A-2. Modalités de financement*

Les dépenses nécessaires à la réalisation des études et des cartographies sont imputables sur le chapitre 57-20 article 50 du budget du ministère de l'écologie et du développement durable. Les dépenses nécessaires à la mise en ligne sur internet des informations du classement sonore sont imputables sur le chapitre 34-98 article 60 du budget du ministère de l'écologie et du développement durable.

Les besoins de crédits devront être signalés aux DIREN dans le cadre de la circulaire annuelle de programmation du ministère de l'écologie et du développement durable. Les demandes de crédits, devront être adressées par les préfets à la DIREN, ainsi qu'à la DPPR (Mission Bruit), assorties d'un calendrier prévisionnel de dépense.

\*\*\*

## **B – Observatoires du bruit des transports terrestres et recensement des points noirs dus au bruit des réseaux routier et ferroviaire nationaux**

Les modalités à suivre pour la mise en place des observatoires du bruit des transports terrestres sont définies par la circulaire du 12 juin 2001 (chap. I), complétée par la circulaire du 28 février 2002 (chap. III) pour ce qui concerne les aspects spécifiques au réseau ferroviaire national.

Les DDE sont ainsi chargées de mettre en place un système d'information géographique (SIG) contenant l'ensemble des données techniques relatives au classement sonore des infrastructures de transports terrestres, aux zones de bruit critique dues à ces infrastructures, ainsi qu'aux points noirs dus au bruit des réseaux routier et ferroviaire nationaux.

Ce système, conçu selon les prescriptions techniques établies par le Certu<sup>6</sup>, doit garantir la pérennité des informations précitées, permettre la production de cartes de bruit nécessaires à l'information du public, et vous aider à préparer, dans le cadre d'un comité de pilotage associant les acteurs publics concernés, la programmation des opérations de résorption des points noirs dus au bruit des réseaux routier et ferroviaire nationaux.

Suite à la publication de la directive européenne sur l'évaluation et la gestion du bruit dans l'environnement<sup>7</sup>, les critères acoustiques qu'il convient désormais de prendre en compte pour la recherche des zones de bruit critiques et le recensement des points noirs dus au bruit des réseaux routiers ont été modifiés (voir annexe 2). La version 1.06 du logiciel MapBruit Route diffusée en mai 2003, complétée très prochainement par la version 2, permet de prendre en compte ces changements pour le réseau routier national.

Comme le précise la circulaire du 28 février 2002, la production des informations relatives au réseau ferroviaire national relève de la responsabilité de Réseau Ferré de France. Par lettres du 24 janvier dernier, et du 15 mars dernier pour la région Ile-de-France, le directeur des transports terrestres vous a fait part des modalités de diffusion des informations relatives au classement sonore et aux zones de bruit critiques du réseau ferroviaire national. Ces données doivent désormais être intégrées dans le système d'information géographique administré par la DDE, et utilisées afin d'informer le public et préparer la programmation des opérations de résorption des points noirs dus au bruit ferroviaire en relation avec RFF. Elles seront mises à jour en 2005 pour tenir compte de la modification des indicateurs de bruit (passage au Lden).

---

<sup>6</sup> Guide méthodologique pour la mise en place des observatoires dans les départements (2001) et logiciel MapBruit (2002 et 2003)

<sup>7</sup> directive du n° 2002/49/CE adoptée le 25 juin 2002 par le Parlement européen et du Conseil, publiée au JOCE du 18 juillet 2002

### *B-1. Orientations*

Le plan national d'actions contre le bruit a fixé de nouvelles orientations en matière de traitement des points noirs dus au bruit des réseaux nationaux. La priorité doit désormais être accordée aux points noirs localisés en Zones Urbaines Sensibles<sup>8</sup>, ainsi qu'à ceux pour lesquels toutes les valeurs limites de bruit définies en annexe 2 sont dépassées.

Les préfets de département veilleront donc à ce que la cartographie des points noirs ainsi que la détermination des besoins financiers liés à leur résorption soient achevés dans ces secteurs prioritaires, avant le **30 juin 2005** pour le réseau routier national, avant le **30 décembre 2005** pour le réseau ferroviaire national. Cette première étape sera complétée, avant le **30 décembre 2005** pour l'ensemble du réseau routier national, avant le **30 juin 2006** pour l'ensemble du réseau ferroviaire national. Les sections du réseau routier national qui ont vocation à être transférées aux Départements seront incluses par l'ensemble des études correspondantes, tant que le transfert n'est pas effectif.

La cartographie des points noirs des réseaux routier et ferroviaire nationaux sera mise en ligne sur le site Internet de la préfecture ou de la DDE dans les trois mois qui suivent les échéances d'achèvement précédemment indiquées. Le préfet de département veillera à ce qu'elle soit largement diffusée auprès des collectivités locales concernées, et qu'elle soit accessible au public dans les locaux de la préfecture ou de la DDE. Dès qu'elles seront disponibles, les données correspondantes seront transmises sous forme électronique par les DDE aux DIREN et DRE.

Les CETE continueront d'assurer les prestations d'assistance aux DDE, de diffusion des logiciels MapBruit Route et Fer et d'animation des réseaux d'échanges inter-régionaux. Ces réseaux doivent permettre de partager les expériences, de diffuser les informations techniques et réglementaires utiles, de faciliter la remontée au niveau régional et national des informations issues des observatoires et de suivre leur avancement. Ils associeront les DDE, DIREN, DRE et les directions régionales de RFF.

---

<sup>8</sup> les fichiers cartographiques des zones urbaines sensibles sont diffusés aux DDE par les CETE en vue de leur intégration dans votre SIG ; voir également le site <http://i.ville.gouv.fr/>

## *B-2. Modalités de financement*

Le financement des études correspondantes continue d'être assuré selon les modalités précisées par la circulaire du 12 juin 2001 (chap. I-1, 4<sup>ème</sup> paragraphe) pour ce qui concerne le réseau routier national, par la circulaire du 28 février 2002 (chap. III-5) pour ce qui concerne le réseau ferroviaire national. Pour ce qui concerne le réseau ferroviaire national, la participation financière des collectivités locales sera systématiquement recherchée dans le cadre des conventions d'étude.

Les prestations assurées par les CETE, afin d'assister la maîtrise d'ouvrage des études, sont financées par les DDE sur la dotation fongible régionale en titre IX gérée par les DRE.

Les prestations de diffusion/assistance relatives au logiciel MapBruit, ainsi que l'animation des réseaux d'échanges régionaux, sont financées par le Certu, qui en assure la coordination nationale, sur les crédits qui lui sont délégués par la DPPR.

\*\*\*

## **C – Opérations de résorption des points noirs dus au bruit des réseaux routier et ferroviaire nationaux**

Le Gouvernement a décidé de traiter, dans les 5 ans à venir, 50 000 logements recensés comme étant des points noirs dus au bruit des réseaux routier et ferroviaire nationaux très exposés au bruit ou situés en Zones Urbaines Sensibles. (cf. 1<sup>er</sup> paragraphe du chapitre B-1).

Près de 50 millions d'euros pourront être consacrés chaque année à ces opérations prioritaires, par le ministère de l'écologie et du développement durable, le ministère de l'équipement, des transports, de l'aménagement du territoire, du tourisme et de la mer, l'Agence Nationale de Rénovation Urbaine, les sociétés concessionnaires d'autoroutes, Réseau Ferré de France et les collectivités locales.

Les préfets de département élaboreront un plan départemental de résorption des points noirs dus au bruit des réseaux routier et ferroviaire nationaux. Ce plan décrira les actions envisageables d'ici 2008 pour traiter les points noirs localisés dans les secteurs prioritaires que vous aurez identifiés conformément aux orientations présentées au chapitre B-1. Il décrira, pour chaque secteur prioritaire, les actions envisageables, les besoins financiers annuels, les partenariats financiers envisageables, les délais nécessaires et les services qui seraient chargés de conduire les actions. Il annexera la cartographie des points noirs recensés conformément aux orientations du chapitre B-1. Ce plan s'inscrira également dans le cadre des modalités techniques et financières exposées ci-après. Il devra nous être adressé sous les présents timbres **avant le 30 juin 2006**.

Les opérations de résorption de points noirs ferroviaires pour lesquels des études ont déjà été engagées au 1<sup>er</sup> janvier 2004 avec l'accord formel des collectivités concernées, ou qui ont fait l'objet d'une validation formelle des services de l'Etat avant le 1<sup>er</sup> janvier 2004, seront poursuivies, même si elles ne concernent pas les secteurs prioritaires. Les préfets de région établiront, en liaison avec RFF, l'état d'avancement de ces opérations qui sera adressé à la Direction des Transports Terrestres et à la Direction de la Prévention des Pollutions et des Risques avant le **30 septembre 2004**.

### *C-1. Objectifs et contenu des plans*

Les plans doivent privilégier la réduction du bruit à la source dans des conditions satisfaisantes d'insertion dans l'environnement et à des coûts de travaux raisonnables. Les objectifs acoustiques relatifs aux contributions sonores dans l'environnement après mise en œuvre des actions de réduction du bruit à la source, ainsi que les méthodes de contrôle acoustique, sont décrits en annexe 2. L'annexe 3 fournit les informations techniques essentielles concernant les actions de réduction du bruit.

### Réduction du bruit à la source

Pour ce qui concerne le bruit routier, les mesures visant à modérer les vitesses pratiquées, à restreindre de manière proportionnée les circulations les plus bruyantes, notamment pendant les périodes les plus sensibles (soirée et nuit), seront explorées et mises en œuvre chaque fois que cela est possible.

Pour ce qui concerne le bruit ferroviaire, les actions visant à réduire le bruit de roulement seront recherchées en liaison étroite avec le gestionnaire de l'infrastructure et les entreprises ferroviaires concernées. Ces actions, qui viseront en priorité les wagons de fret, pourront porter sur le renouvellement des semelles de frein en fonte des matériels roulants existants par des semelles composites. Il convient de noter que les premières expérimentations en la matière ont récemment débuté, notamment en région Ile-de-France.

Le traitement de l'infrastructure et de ses abords seront également envisageables, en complément le cas échéant des mesures précédemment évoquées. Il s'agit des mesures suivantes :

- Pose de revêtements routiers peu bruyants
- Pose d'absorbants acoustiques sur rails et meulage acoustique des rails
- Réalisation d'écrans et merlons acoustiques

Les modalités de financement de ces opérations sont précisées au chapitre C-2.

### Renforcement de l'isolation acoustique des façades

Dans certains cas, le renforcement de l'isolement acoustique des façades des locaux à protéger viendra également compléter les actions de réduction du bruit à la source, ou, en dernier recours, constituera l'unique solution. Il s'agit notamment des cas suivants :

- les actions de réduction du bruit à la source sont incompatibles avec la sécurité des riverains ou des usagers des infrastructures ou présentent des difficultés d'insertion dans l'environnement ;
- le coût de réalisation des actions de réduction du bruit à la source est disproportionné ( en particulier lorsqu'il est supérieur au coût d'acquisition des locaux à protéger) ;
- les actions de réduction du bruit à la source s'avèrent insuffisantes pour atteindre les objectifs acoustiques relatifs aux contributions sonores dans l'environnement précisés en annexe 1.

L'annexe 2 précise les valeurs minimales d'isolement acoustique après travaux, ainsi que la méthode de vérification de l'isolement acoustique.

Il convient de noter que ces opérations doivent prévoir les mesures nécessaires afin de ne pas dégrader les conditions de ventilation des logements et qu'elles présentent le risque d'augmenter la perception des bruits intérieurs au bâtiment.

## *C-2. Modalités de financement*

### Renouvellement des semelles de frein en fonte des trains et wagons

Les participations financières des entreprises ferroviaires concernées, des collectivités locales, du gestionnaire d'infrastructure, ainsi que, pour les matériels voyageurs, des autorités organisatrices des transports régionaux, seront systématiquement recherchées.

### Opérations visant à traiter l'infrastructure et opérations mixtes

Les opérations visant à traiter l'infrastructure ainsi que les opérations mixtes (traitement de l'infrastructure complété par l'isolation acoustique des façades), sont financées selon les modalités suivantes.

Pour le réseau routier national non concédé, ces opérations sont financées dans le cadre des contrats de plan Etat-Régions. La contribution financière de l'Etat est imputée sur les crédits d'investissement de la Direction des Routes. La maîtrise d'ouvrage des opérations est assurée par les services de l'Etat.

Pour le réseau autoroutier concédé, ces opérations sont financées par les sociétés concessionnaires d'autoroutes, le cas échéant dans le cadre des modalités définies dans les contrats d'entreprises. La maîtrise d'ouvrage de ces opérations est assurée par la société concessionnaire d'autoroute.

Pour le réseau ferroviaire national, les opérations visant à ne traiter que l'infrastructure sont financés par RFF, l'Etat et les collectivités locales, dans le cadre de conventions de financement établies selon les modalités administratives et les clés de financement (50% maximum de participation cumulée pour RFF et l'Etat) fixés au chap. III-2 de la circulaire du 28 février 2002. La maîtrise d'ouvrage des opérations est assurée par la direction régionale de RFF.

La contribution financière de l'Etat est imputée sur les crédits d'investissement de la Direction des Transports Terrestres, après validation du programme de l'opération par cette direction à qui il devra être communiqué avant le **30 septembre de chaque année**.

Dans les cas d'opérations mixtes, l'isolation acoustique des bâtiments pourra être financée par l'agence nationale pour la rénovation urbaine ou le ministère de l'écologie et du développement durable, selon le cas, conformément aux principes décrits dans ce qui suit.

#### Opérations visant à ne traiter que l'isolation acoustique des bâtiments

Pour les secteurs ne pouvant être traités dans le cadre précédemment décrit, les modalités particulières suivantes sont envisageables ; elles ne concernent que les opérations de renforcement de l'isolation acoustique des bâtiments.

#### *Opérations financées par l'agence nationale pour la rénovation urbaine (ANRU)*

Le programme national de rénovation urbaine présenté par le gouvernement et approuvé par le parlement concerne les quartiers de grands ensembles et d'habitats dégradés classés en Zone Urbaine Sensible. Les engagements de l'Etat dans les conventions de GPV et d'ORU ont également vocation à être honorés par l'ANRU. L'évaluation à mi parcours des projets de rénovation urbaine des grands projets de ville (GPV) et opérations de rénovation urbaine (ORU) sera l'occasion de revoir les projets et de les inscrire dans la logique plus globale du Plan National pour la Rénovation Urbaine (PNRU). Ils feront ainsi l'objet d'une contractualisation avec l'ANRU en précisant leur contenu et en permettant de sécuriser les aides en matière de logement, de prolonger et éventuellement d'amplifier le programme d'actions. C'est sur la base de ces nouvelles conventions que l'ANRU mettra en place les aides aux opérations prévues dans ces GPV et ORU.

La mise en place de l'ANRU va permettre aux élus locaux et aux bailleurs sociaux de mettre en œuvre des projets globaux de rénovation urbaine comprenant toutes les opérations liées au logement social (construction, réhabilitation, résidentialisation ou démolition) et les aspects liés au réaménagement des voiries et des espaces ainsi que dans les cas directement justifiés par le projet urbain des équipements publics. Ces projets doivent être l'occasion de repenser la place de ces quartiers dans la ville et de privilégier la qualité urbaine, architecturale et environnementale, ce qui inclut la réhabilitation acoustique des logements qui sont recensés comme points noirs dus au bruit des réseaux routier et ferroviaire nationaux.



*Opérations financées par le ministère de l'écologie et du développement durable*

Les préfets de département peuvent accorder une aide, financée sur le budget du ministère de l'écologie et du développement durable, pour les prestations de service et les travaux visant à renforcer l'isolation acoustique des habitations du parc privé, des établissements d'enseignement, de soins, de santé et d'action sociale.

Les modalités d'attribution de cette aide sont fixées par le décret<sup>9</sup> n° 2002-867 du 3 mai 2002, modifié par le décret<sup>10</sup> n° 2003-1293 du 23 décembre 2003, ainsi que par l'arrêté du 3 mai 2002<sup>11</sup> (taux de subvention, plafonds) qui viennent compléter les modalités particulières complémentaires aux règles générales fixées par le décret<sup>12</sup> n° 99-1060 du 16 décembre 1999 et l'arrêté<sup>13</sup> du 30 mai 2000. Ces précisions avaient été rappelées par la circulaire du 23 mai 2002, qui est modifiée par les indications suivantes.

Lorsqu'elle est accordée seule, conformément au décret du 3 mai 2002, cette aide représente 80% des dépenses subventionnables (voire 90% ou 100% pour les propriétaires occupants à faibles ressources). Cette aide peut également, le cas échéant, compléter les autres aides publiques directes, telles que celles de l'ANAH, de l'ANRU ou des collectivités locales notamment. Dans ce cas, elle doit être écartée dans la limite des taux précédemment rappelés.

Il faut noter que le décret du 23 décembre 2003 précité a modifié les conditions d'attribution de manière à permettre au Préfet d'accorder cette aide en dehors du cadre jusqu'alors exclusif de l'opération programmée pour l'amélioration de l'habitat (OPAH). Lorsqu'une opération programmée pour l'amélioration de l'habitat est prévue ou en cours sur le secteur concerné, l'aide doit toujours être accordée dans le cadre défini par la convention d'OPAH, qui doit faire le cas échéant l'objet d'un avenant. Le Préfet peut désormais, lorsqu'aucune OPAH n'est prévue ou engagée sur le secteur visé, accorder les aides dans le cadre d'un arrêté préfectoral délimitant le périmètre de son intervention et précisant les modalités particulières d'attribution des aides ainsi que les modalités envisagées pour l'information et l'assistance administrative des propriétaires concernés.

---

<sup>9</sup> publié au JORF du 5 mai 2002, page 8229

<sup>10</sup> publié au JORF du 1<sup>er</sup> janvier 2004, page 102

<sup>11</sup> publié au JORF du 5 mai 2002, page 8936

<sup>12</sup> publié au JORF du 18 décembre 1999

<sup>13</sup> publié au JORF du 8 juin 2000

Les études techniques préalables réalisées sous la maîtrise d'ouvrage des DDE, en vue notamment de déterminer les prescriptions techniques des opérations, peuvent être financées sur le chapitre 57-20 article 50 du budget du ministère de l'écologie et du développement durable. Les prestations de services réalisées sous la maîtrise d'ouvrage des DDE pour l'information et l'assistance des propriétaires peuvent être financées sur le chapitre 34-98 article 60 du budget du ministère de l'écologie et du développement durable. Les prestations de service et les travaux d'isolation acoustique éligibles conformément à l'article 3 du décret du 3 mai 2002 précité, et réalisés sous la maîtrise d'ouvrage des propriétaires, sont financées sur le chapitre 67-20 article 40 du budget du ministère de l'écologie et du développement durable.

Les besoins de crédits devront être signalés aux DIREN dans le cadre de la circulaire annuelle de programmation du ministère de l'écologie et du développement durable. Les demandes de crédits, devront être adressées par les préfets à la DIREN, ainsi qu'à la DPPR (Mission Bruit), avant le **30 septembre** de chaque année. La demande de crédit devra décrire précisément l'opération envisagée (nombre et types de locaux concernés, localisation, infrastructure concernée, partenariat financier envisagé, planning prévisionnel, échéancier de dépense).

\*\*\*

Vous veillerez à nous rendre compte, sous les présents timbres, des difficultés rencontrées pour l'application de la présente circulaire.

*Le directeur de la prévention des pollutions  
et des risques, délégué aux risques majeurs*

*signé*

*Thierry TROUVÉ*

*Le directeur des routes*

*signé*

*Patrice PARISÉ*

*La déléguée interministérielle à la ville*

*signé*

*Claude BRÉVAN*

*Le directeur des transports terrestres*

*signé*

*Patrice RAULIN*

### Annexe 1 : données relatives au classement sonore à transmettre à la DIREN

Les indications suivantes doivent être transmises à la DIREN, sous forme électronique, selon un modèle de fichier excel établi par la DPPR, avant le 30 juin 2004.

DDE :

Service :

Email :

Téléphone :

Type de réseau	Linéaire (km) à classer (1)	Linéaire classé (km) par catégorie sonore (2)					Date de l'arrêté préfectoral
		cat1	cat2	cat3	cat4	cat5	
Voirie communale							
Voirie départementale							
Réseau routier national							
Réseau ferré national							

(1) déterminé d'après les seuils de trafic des infrastructures à classer définis à l'article 2 du décret n° 95-21 du 9 janvier 1995

(2) les catégories étant définies par l'article 4 de l'arrêté interministériel du 30 mai 1996

Type de réseau	Nbre de POS ou PLU concernés par le type de réseau classé	Nbre de POS ou PLU ayant annexé les informations du classement sonore du type de réseau classé
Voirie communale		
Voirie départementale		
Réseau routier national		
Réseau ferré national		
Tous réseaux		

Adresse du site internet où l'on peut consulter le classement sonore :

Compte rendu des difficultés rencontrées :

## Annexe 2 : Définition des points noirs, objectifs acoustiques, méthodes de vérification

### 1) Définition des points noirs dus au bruit des réseaux routier et ferroviaire nationaux

Les points noirs dus au bruit des réseaux routier et ferroviaire nationaux sont caractérisés par les critères acoustiques et les critères d'antériorité indiqués ci-dessous.

#### Critères acoustiques

Le tableau suivant rappelle les valeurs limites de bruit caractéristiques des points noirs définies en fonction des indicateurs réglementaires actuels [L<sub>Aeq</sub>(6h-22h), L<sub>Aeq</sub>(22h-6h)], valeurs qui avaient été précisées par l'annexe 1 de la circulaire du 12 juin 2001 ainsi qu'à l'article 2 de l'arrêté du 3 mai 2002<sup>14</sup>. Il les définit selon les nouveaux indicateurs introduits par la directive n° 2002/49/CE du 25 juin 2002 [L<sub>den</sub>, L<sub>night</sub>] :

<b>Valeurs limites relatives aux contributions sonores dB(A) en façade</b> (si une seule de ces valeurs est dépassée, le bâtiment peut être qualifié de point noir)			
Indicateurs de bruit	Route et/ou LGV (2)	Voie ferrée conventionnelle	Cumul Route et/ou LGV (2) ⊕ Voie ferrée conventionnelle
L <sub>Aeq</sub> (6h-22h) (1)	70	73 (4)	73 (5)
L <sub>Aeq</sub> (22h-6h) (1)	65	68 (4)	68 (5)
L <sub>den</sub> (3)	68	73	73 (5)
L <sub>night</sub> (3)	62	65	65 (5)

(1) Il s'agit des indicateurs définis à l'article 1 de l'arrêté du 5 mai 1995 ; ils sont évalués à 2 mètres en avant des façades, fenêtres fermées ; ils sont mesurables selon les normes NF S 31-085 (bruit routier) et NF S 31-088 (bruit ferroviaire)

(2) valeurs uniquement applicables aux sections des lignes ferroviaires à grande vitesse exclusivement dédiée à des TGV circulant à plus de 250 km/h

$$(3) L_{den} = 10 \cdot \log \left( \frac{12}{24} \cdot 10^{\frac{L_{Aeq}(6h-18h)}{10}} + \frac{4}{24} \cdot 10^{\frac{L_{Aeq}(18h-22h)+5}{10}} + \frac{8}{24} \cdot 10^{\frac{L_{Aeq}(22h-6h)+10}{10}} \right) - 3 \text{ dB}, \text{ où } L_{Aeq}(6h-$$

18h), L<sub>Aeq</sub>(18h-22h) et L<sub>Aeq</sub>(22h-6h) sont évalués à 2 mètres en avant des façades, fenêtres fermées ; ils sont mesurables selon les normes NF S 31-085 (bruit routier) et NF S 31-088 (bruit ferroviaire) ; à noter que L<sub>Aeq</sub>(6h-18h) = L<sub>day</sub> + 3, L<sub>Aeq</sub>(18h-22h) = L<sub>evening</sub> + 3, L<sub>Aeq</sub>(22h-6h) = L<sub>night</sub> + 3, où L<sub>day</sub>, L<sub>evening</sub> et L<sub>night</sub> sont les indicateurs visés par l'annexe 1 de la directive 2002/49/CE du 25 juin 2002.

(4) L'arrêté du 8 novembre 1999 relatif à la limitation du bruit ferroviaire définit également l'indicateur de gêne ferroviaire I<sub>f</sub> = L<sub>Aeq</sub> - 3 dB(A) ; les valeurs limites L<sub>Aeq</sub> applicables aux voies ferrées conventionnelles

<sup>14</sup> arrêté du 3 mai 2002, publié au JORF du 5 mai 2002, pris pour l'application du décret n° 2002-867 du 3 mai 2002 modifié et relatif aux subventions accordées par l'Etat pour l'insonorisation des points noirs dus au bruit des réseaux routier et ferroviaire nationaux

sont donc équivalentes aux valeurs limites 70 dB(A) selon l'indicateur  $I_f(6h-22h)$  et 65 dB(A) selon l'indicateur  $I_f(22h-6h)$ .

(5) Si  $L1$  est la valeur du  $LA_{eq}$ ,  $L_{den}$  ou  $L_{night}$  pour une route ou une LGV (2), et  $L2$  est celle d'une voie ferrée conventionnelle, c'est la valeur globale  $L1 \oplus L2 = 10 \log [10^{(L1/10)} + 10^{(L2/10)}]$ , qu'il faudra comparer à la valeur limite correspondante pour savoir s'il s'agit d'un point noir.

### Critères d'antériorité

Les critères d'antériorité à considérer avaient été précisés par l'annexe 1 de la circulaire du 12 juin 2001 ainsi qu'à l'article 3 de l'arrêté du 3 mai 2002. Ils sont rappelés dans ce qui suit.

Les locaux qui répondent aux critères d'antériorité sont :

- les locaux d'habitation dont la date d'autorisation de construire est antérieure au 6 octobre 1978 ;
- les locaux d'habitation dont la date d'autorisation de construire est postérieure au 6 octobre 1978 tout en étant antérieure à l'intervention de toutes les mesures visées à l'article 9 du décret n° 95-22 du 9 janvier 1995 et concernant les infrastructures des réseaux routier et ferroviaire nationaux auxquelles ces locaux sont exposés ;
- les locaux des établissements d'enseignement, de soins, de santé et d'action sociale dont la date d'autorisation de construire est antérieure à la date d'entrée en vigueur de l'arrêté préfectoral les concernant pris en application de l'article L. 571-10 du code de l'environnement.

Lorsque les locaux d'habitation, d'enseignement, de soins, de santé ou d'action sociale ont été créés dans le cadre de travaux d'extension ou de changement d'affectation d'un bâtiment existant, l'antériorité doit être recherchée pour ces locaux en prenant comme référence leur date d'autorisation de construire et non celle du bâtiment d'origine.

## 2) Objectifs acoustiques et méthodes de vérification

### Objectifs relatifs aux contributions sonores dans l'environnement après réduction du bruit à la source

Les objectifs acoustiques à considérer en contribution sonore extérieure, initialement définis par la circulaire du 12 juin 2001 sont rappelés dans le tableau suivant. Ils sont également précisés pour les indicateurs LAeq(6h-18h) et LAeq(18h-22h).

<b>Objectifs acoustiques relatifs aux contributions sonores dans l'environnement après actions de réduction du bruit à la source</b>			
<b>Indicateurs de bruit</b>	<b>Route et/ou LGV (2)</b>	<b>Voie ferrée</b>	<b>Cumul Route et/ou LGV ⊕ Voie ferrée conventionnelle</b>
LAeq(6h-22h) (1)	65	68 (4)	68 (5)
LAeq(22h-6h) (1)	60	63 (4)	63 (5)
LAeq(6h-18h) (3)	65		
LAeq(18h-22h) (3)	65		

(1) voir note (1) du précédent tableau

(2) voir note (2) du précédent tableau

(3) voir note (3) du précédent tableau

(4) voir note (4) du précédent tableau ; les objectifs équivalents sont 65 en If(6h-22h) et 60 en If(22h-6h)

(5) ces valeurs s'appliquent au cumul des indicateurs tel qu'évalué selon la note (5) du précédent tableau

### Objectifs d'isolement acoustique des façades

Si l'exposition au bruit relève d'une route ou d'une LGV exclusivement dédiée à des TGV circulant à plus de 250 km/h, l'isolement acoustique visé après travaux devra répondre à l'ensemble des conditions suivantes :

$$D_{nT,A,tr} \geq LAeq(6h-22h) - 40$$

$$D_{nT,A,tr} \geq LAeq(6h-18h) - 40$$

$$D_{nT,A,tr} \geq LAeq(18h-22h) - 40$$

$$D_{nT,A,tr} \geq LAeq(22h-6h) - 35$$

$$D_{nT,A,tr} \geq 30 \text{ dB(A)}$$

Si l'exposition au bruit relève d'une infrastructure ferroviaire conventionnelle, l'isolement acoustique visé après travaux devra répondre à l'ensemble des conditions suivantes :

$$D_{nT,A,tr} \geq If(6h-22h) - 40$$

$$D_{nT,A,tr} \geq If(22h-6h) - 35$$

$$D_{nT,A,tr} \geq 30 \text{ dB(A)}$$

En cas d'exposition cumulée (route et voie ferrée), l'isolement acoustique visé doit répondre à l'ensemble des conditions précédentes.

$D_{nT,A,tr}$  est l'isolement acoustique standardisé pondéré défini selon la norme NF EN ISO 717-1 intitulée « Evaluation de l'isolement acoustique des immeubles et des éléments de construction » (indice de classement français S 31-032-1).

Les indicateurs  $I_f$  (évalué pour les infrastructures ferroviaires conventionnelles) et  $L_{Aeq}$  (évalué pour les routes et/ou LGV exclusivement dédiées à des TGV circulant à plus de 250 km/h) sont évalués à 2 mètres en avant des façades fenêtres fermées compte tenu, le cas échéant, des actions de réduction du bruit à la source.

L'isolement acoustique est mesurable selon la norme NF S 31-057 « Vérification de la qualité acoustique des bâtiments ».

Le contrôle acoustique de l'isolement après travaux prendra en compte l'incertitude de mesure visée à l'article 7 de l'arrêté du 30 juin 1999 relatif aux modalités d'application de la réglementation acoustique (actuellement de 3 dB). Cette incertitude de mesure ne sera prise en compte qu'au stade du contrôle de l'isolement acoustique pour établir la conformité acoustique des travaux d'isolation, et ne doit en aucun cas être prise en compte pour définir l'objectif d'isolement visé.

**Annexe 3 : note technique sur les actions de réduction du bruit**

**A) les revêtements de chaussées peu bruyants**

**B) la réduction du bruit de roulement ferroviaire**

**C) les écrans acoustiques**

**D) le renforcement de l'isolation acoustique des façades**



### A) Les revêtements de chaussée peu bruyants

Dans certaines situations, les revêtements de chaussée peu bruyants pourraient être une alternative aux protections de type écran ou à l'isolation acoustique des façades. Ils constituent un moyen d'action au niveau de la source, donc susceptible d'influencer les niveaux sonores à l'intérieur comme à l'extérieur des bâtiments.. Cependant l'utilisation de ce moyen de protection acoustique est aujourd'hui freiné par l'absence de recul suffisant sur la pérennité des performances des produits proposés, la difficulté d'évaluer ces performances dans certaines situations, ainsi que leur faible efficacité aux vitesses urbaines (excepté lorsque le revêtement initial est très bruyant, par exemple des pavés). Aussi les revêtements de chaussée peu bruyants sont – ils souvent mis en œuvre en complément d'autres actions.

#### **1 - Comment intervient le revêtement de chaussée dans le bruit du trafic routier ?**

Le bruit du trafic routier est fonction :

- d'une part de l'émission sonore qui est directement liée aux véhicules circulant sur une chaussée et en particulier à leur nombre, leurs types (véhicules légers, poids lourds), aux conditions de circulation (vitesse, allure, comportement de conduite) et au revêtement de chaussée (type et état);
- d'autre part de la propagation sonore liée aux caractéristiques du milieu de propagation.

Pour un véhicule routier en circulation donné l'émission sonore globale résulte de la contribution de bruits intrinsèques (bruit moteur, bruit des transmissions mécaniques, vibrations et entrechoquements d'éléments) et de bruits résultant de l'interaction du véhicule avec le milieu environnant (bruits aérodynamiques et bruit de contact pneumatique-chaussée). Parmi ces bruits, dans les conditions de circulation usuelles, les bruits aérodynamiques et ceux des transmissions mécaniques sont généralement faibles par rapport aux bruits moteur et de contact pneumatique-chaussée. Ces deux dernières contributions sonores sont plus ou moins prédominantes selon les conditions de circulation du véhicule considéré. La prédominance du bruit de contact pneumatique-chaussée augmente lorsque la vitesse et le rapport de boîte utilisé augmentent. L'utilisation de revêtements peu bruyants n'est donc intéressante que dans les conditions de circulation où la part du bruit de contact pneumatique-chaussée est importante par rapport à celle des bruits d'origine mécanique, c'est-à-dire aux vitesses usuellement pratiquées sur route.

Le bruit de contact pneumatique-chaussée est influencé à la fois par les caractéristiques du pneumatique (type et état) et par les caractéristiques du revêtement de chaussée (type et état). Plus précisément le bruit de contact pneumatique-chaussée est généré par deux processus :

- un phénomène vibratoire, qui se produit essentiellement dans le domaine des basses fréquences, dû à l'impact du pneumatique sur les granulats de surface du revêtement, à la déformation de la zone de contact pneumatique/chaussée et à la rupture d'adhérence; le bruit généré est d'autant plus important que les granulats composants le revêtement sont de grande dimension « D »;
- la résonance de l'air, générée par la compression/détente de l'air piégé dans les alvéoles non communicantes en périphérie du pneumatique. Elle contribue au bruit pneumatique-chaussée essentiellement dans le domaine des hautes fréquences. Ce phénomène est minimisé lorsque le revêtement comporte des vides communicants.

## **2 - Comment mesure-t-on la performance acoustique d'une planche d'un revêtement de chaussée ?**

On distingue généralement deux procédures de mesure des performances acoustiques:

- les procédures de mesure « au passage », qui consistent à mesurer les niveaux sonores au passage de véhicules à 7,50 m du bord de l'infrastructure et à 1,20 m de hauteur. Ces procédures normalisées [3] [4] sont réalisées soit en utilisant des véhicules d'essai avec plusieurs montures de pneumatiques (procédure Véhicule Maîtrisé), soit avec les véhicules du trafic réel (procédure Véhicule Isolé). Les mesures étant effectuées en un point particulier de la chaussée, les résultats obtenus permettent de caractériser une courte section, d'établir des comparaisons et sont utilisés pour comparer les techniques de revêtements. Les contraintes de site limitent l'utilisation de ce type de mesure. Les critères de répétabilité (mesures faites par un même opérateur) et de reproductibilité (mesures faites par des opérateurs différents) de ces méthodes sont respectivement de l'ordre de 1 dB(A) et de 1,5 dB(A).
- les procédures de mesures « en continu », qui consistent à mesurer le bruit émis par un ou plusieurs pneumatiques d'essai en champ proche de la roue (moins de 1 m). La roue d'essai est soit l'une des roues du véhicule, soit une roue montée sur une remorque. Les mesures sont échantillonnées de façon continue sur la section de route à caractériser et permettent d'apprécier l'homogénéité d'un itinéraire. Elles nécessitent l'utilisation d'un matériel spécifique afin d'assurer la fiabilité des résultats. A ce jour ce type de méthode n'est pas normalisé et sa reproductibilité n'est pas connue. Son utilisation n'est admise que sur des sites non dégagés (où les méthodes au passage ne sont pas applicables) et uniquement dans le cadre de mesures avant/après. Un projet de recherche en cours au sein du réseau des Laboratoires des Ponts et Chaussées vise à mettre au point une méthode en continu fiable et consensuelle.

Il n'existe pas à ce jour de relation entre les résultats des mesures « au passage » et les résultats des mesures « en continu ».

Par ailleurs, la mesure du coefficient d'absorption acoustique permet d'évaluer un paramètre ayant une influence sur les caractéristiques acoustiques d'une planche. Ce coefficient quantifie la capacité de réduction du bruit d'une chaussée poreuse par absorption. Il fait l'objet d'une méthode de mesure normalisée [5].

De façon générale quelles que soient les mesures effectuées, les résultats obtenus dépendent à la fois de la formule du revêtement de chaussée utilisée, mais aussi de sa mise en œuvre locale et du site qui l'environne. La configuration du site n'a pas d'influence sur les résultats de mesures dès lors que les exigences des normes sont respectées

### 3 - Quelles performances acoustiques pour les techniques de revêtements de chaussée actuelles ?

- Les niveaux sonores au passage en L<sub>Amax</sub>

L'exploitation de résultats de mesurages « au passage » selon les procédures VI (véhicule isolé) et VM (véhicule maîtrisé), regroupés dans une base de données à permis d'identifier des grandes familles de techniques de revêtements, en termes de L<sub>Amax</sub>, à 90 km/h pour les VL et à 80 km/h pour les TR ("trains routiers", i.e. poids lourds ayant au moins 4 essieux) selon la méthode définie par la norme EN ISO 11819-1

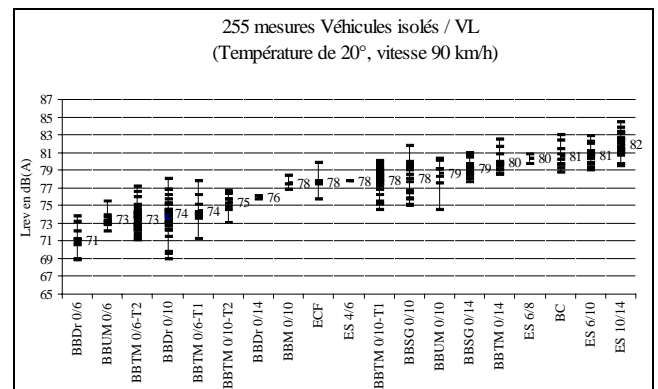
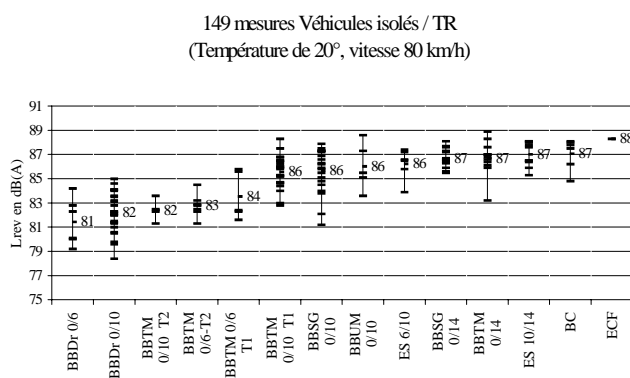

Exploitation de la base de données gérée par le LRPC de Strasbourg pour le compte du RST Bruit - Procédure de mesure VI

Ces résultats confirment l'influence des deux facteurs essentiels qui agissent sur la réduction du bruit de roulement : la taille du « D » des granulats et la porosité de l'enrobé. Ils montrent également que le revêtement a moins d'influence sur le bruit émis par un poids lourd que sur le bruit émis par un

véhicule léger, du fait de la part plus importante de la contribution sonore du moteur dans le bruit émis par les PL.

Enfin, la grande dispersion des résultats au sein d'une même technique de revêtements (de l'ordre de 5 à 6 dB(A) pour les techniques suffisamment renseignées) met en évidence les difficultés rencontrées pour prévoir de façon fine en laboratoire les performances acoustiques d'une planche à réaliser.

- La pérennité acoustique d'une couche de roulement

Les revêtements de chaussée étant soumis de façon régulière aux intempéries et à l'agression et à l'usure du trafic, leurs performances acoustiques évoluent au cours du temps. Actuellement les données disponibles relatives à l'évolution acoustique des revêtements dans le temps sont en nombre encore limité et présentent des tendances contradictoires. A partir des éléments disponibles on peut cependant constater les points suivants :

- Pour les revêtements poreux, le gain acoustique dû au phénomène d'absorption, peut tendre à s'atténuer avec le temps, quel que soit le trafic. Cet effet est plus important dans les sites soumis à une pollution permanente (poussières, végétaux, glaise, etc.) ou chronique (salage). Toutefois certains sites présentent un maintien satisfaisant des performances acoustiques pour des planches âgées de 4 à 5 ans.
- Pour les revêtements fermés, on assiste à une mise à plat et à un polissage des granulats de surface. Ces phénomènes tendent à limiter la production d'énergie sonore. Les caractéristiques acoustiques des revêtements fermés à faible granularité ne semblent pas évoluer de façon significative dans le temps.

En outre on constate que pour une technique de revêtement donnée, la dispersion des niveaux sonores tend à se réduire avec le vieillissement : l'étendue des mesures est plus faible à 2 ou 3 ans qu'à 6 mois.

- L'influence du type de revêtement sur le bruit du trafic routier

Les performances acoustiques des techniques de revêtements sont caractérisées en  $L_{Amax}$ . Cependant vis-à-vis de l'environnement on s'intéresse davantage aux performances en  $L_{Aeq}$ . Il est possible d'établir une relation entre ces deux indicateurs, en prenant en compte les caractéristiques du trafic ainsi que les aspects propagatifs : conditions météorologiques et conditions de site, notamment profil en travers de l'infrastructure. En intégrant ces éléments on constate que :

- le gain acoustique maximal que l'on puisse attendre du renouvellement d'une couche de roulement en termes de  $L_{Aeq}$ , est une réduction de 3 à 5 dB(A) entre un revêtement traditionnel ayant conservé un bon état de surface et un revêtement optimisé vis-à-vis du bruit, ce qui reste appréciable ;

- le gain acoustique à attendre diminue lorsque les vitesses pratiquées diminuent : ainsi, hormis les situations où le revêtement initial est particulièrement bruyant (pavés par exemple), le changement du revêtement de chaussée ne présente au plan acoustique qu'un intérêt très limité en milieu urbain ;
- lorsque le trafic comporte une proportion non négligeable de poids lourds, le gain acoustique à attendre en LAeq est plus faible que ce que pourrait laisser présager l'indicateur LAmax pour les seuls VL ;
- la hiérarchie des familles de revêtements est conservée jusqu'à une centaine de mètres du bord de l'infrastructure ;
- l'efficacité sonore d'un revêtement est maximale pour une route en remblai et minimale pour une route en déblai ou masquée par un obstacle diffractant.

#### **4 - Points importants à retenir**

- Dans certaines conditions, certaines techniques de revêtements routiers ont des performances acoustiques qui permettent de réduire sensiblement le bruit de contact pneumatique-chaussée et donc le niveau de bruit en façade
- Pour une technique de revêtement donnée, on observe toutefois une dispersion importante des performances en LAmax entre les différents sites. On ne sait pas à ce jour prévoir avec précision la performance acoustique d'une formulation de revêtement donnée.
- A ce jour il n'existe que peu de données sur la pérennité des performances acoustiques et il n'est pas possible de prévoir l'évolution à long terme des gains acoustiques obtenus par changement de revêtement.
- Les domaines d'emploi des techniques peu bruyantes les plus répandues sont précisés dans les notes d'information du SETRA n° 94 pour les BBTM [6] et n° 100 pour les BBDr [7].
- Les BBTM 0/6, notamment ceux de classe 2 (cf. norme XP P 98-137) qui sont les moins bruyants, sont particulièrement recommandés en milieu urbain lorsque les conditions de sécurité n'exigent pas plus d'adhérence ; ils présentent de très bonnes caractéristiques de surface, de très bonnes propriétés acoustiques. En rase campagne, le revêtement sera principalement choisi au regard de la sécurité. En site périurbain, le choix du revêtement résultera d'un compromis entre la sécurité et l'acoustique, à l'exception des secteurs qui exigent des conditions d'adhérence particulières (bretelles, approches de carrefours etc.).
- Les enrobés drainant traditionnels voient leurs performances acoustiques diminuer sous l'effet du colmatage par la pollution et le trafic dans les premières années. Vis à vis d'un objectif acoustique, les BBDr trouveraient donc plutôt leur domaine d'emploi sur les autoroutes et VRU, sur lesquelles les trafics les plus salissants (engins agricoles, engins de chantier) sont interdits.

- Les performances acoustiques en LA<sub>max</sub> d'un tronçon de planche peuvent être appréciées par des mesures sur site. En outre ces performances dépendent du site, des conditions de mise en œuvre du revêtement, et des conditions d'entretien futur de la chaussée.
- Seules les méthodes de mesure « au passage » sont actuellement normalisées en France et présentent de bons critères de répétabilité et reproductibilité. Etant donné leur caractère localisé et les fortes contraintes de site pour leur utilisation elles permettent uniquement de comparer les planches entre elles (exploitations statistiques ou mesures avant/après sur un même site).
- Les résultats de ces mesures, pour une planche donnée, dépendent de nombreux facteurs tels que le type et le niveau de trafic, l'âge du revêtement, les conditions d'application, la formulation, etc... On peut cependant caractériser chaque technique de revêtement par une valeur moyenne de niveau sonore et une étendue de valeurs.
- Les gains obtenus en LA<sub>eq</sub> dépendent également de la composition du trafic, des vitesses pratiquées et de la configuration du site. Les gains obtenus à grande distance sont plus faibles que ceux constatés au bord de la chaussée. Mais la hiérarchie des techniques de revêtements est conservée et l'effet des conditions atmosphériques est quasiment identique pour toutes les techniques.
- Le modèle de prévision du bruit routier NMPB-Routes-96 ne permet pas pour l'instant de prendre en compte dans les calculs prévisionnels l'influence du revêtement de chaussée. Des travaux d'actualisation sont en cours en ce sens. Dans l'attente de la publication de la future version de la méthode, toute prise en compte d'un effet du revêtement de chaussée dans une étude prévisionnelle de bruit doit être solidement argumentée par le bureau d'études acoustiques, notamment au regard des valeurs moyennes et des dispersions des performances usuellement constatées pour la technique de revêtement recommandée, ainsi qu'au regard de l'évolution dans le temps de ces performances.

#### Pour en savoir plus :

[1] Note d'information CFTR n°4 juin 2001, *Influence de la couche de roulement de la chaussée sur le bruit du trafic routier*, (disponible en téléchargement sur [www.setra.equipement.gouv.fr](http://www.setra.equipement.gouv.fr))

[2] *Bruit et études routières – Manuel du chef de projet*, Certu / Setra, Novembre 2001

[3] Norme NF S 31-119-2, *Acoustique : Caractérisation in situ des qualités acoustiques des revêtements de chaussées - Mesurages acoustiques au passage - Procédure « Véhicules Maîtrisés »*, décembre 2000.

[4] Norme NF EN ISO 11819-1, *Acoustique : Mesurage de l'influence des revêtements de chaussées sur le bruit émis par la circulation – Partie 1 : Méthode statistique au passage*, mars 2002 (indice de classement : S 31-119-1).

[5] Norme ISO 13472-1, *Acoustique : Procédures de mesurage des propriétés d'absorption acoustique des revêtements de chaussées in situ – Partie 1 : Méthode de la surface étendue*, 2002.

[6] *Bétons bitumineux très minces et ultra-minces*, Note d'information SETRA série "Chaussées Dépendances" n° 94, avril 1997 (disponible en téléchargement sur [www.setra.equipement.gouv.fr](http://www.setra.equipement.gouv.fr)).

[7] *Enrobés drainants*, Note d'information SETRA série "Chaussées Dépendances" n° 100, juin 1997 (disponible en téléchargement sur [www.setra.equipement.gouv.fr](http://www.setra.equipement.gouv.fr)).

Voir aussi le site internet du ministère de l'écologie et du développement durable :

[www.environnement.gouv.fr/dossiers/bruit](http://www.environnement.gouv.fr/dossiers/bruit) , rubrique « bruit des infrastructures de transports (...) », article du LCPC « Bilan des connaissances sur les performances acoustiques des revêtements de chaussées » 2001 actualisation 2003

### B) la réduction du bruit de roulement ferroviaire

La rugosité de la roue et la rugosité du rail sont les principales causes du bruit ferroviaire dans l'environnement. La rugosité des roues est due à l'utilisation de semelles de frein en fonte sur les matériels roulants. Lors des freinages, ces semelles frottent sur les tables de roulement des roues et les altèrent, ce qui rend les roues plus rugueuses.

Cette rugosité peut avoir pour effet d'accroître le niveau de bruit dans l'environnement immédiat de l'infrastructure de 5 à 10 dB(A) par rapport à des roues lisses (ce qui correspond à diviser par 3 à 10 fois l'énergie sonore) pour les vitesses courantes de circulation (80 à 120 km/h). A l'inverse, les semelles en matériaux composites (types K, LL), polissent la surface de roulement et contribuent ainsi à réduire l'énergie acoustique rayonnée par le contact roue/rail.

Appliqué à une part significative des matériels en circulation, le renouvellement des semelles de frein en fonte, notamment celles des wagons de marchandises, constitue ainsi la solution de base recommandée par la Commission européenne sur les lignes conventionnelles [1]. Cette solution permet notamment de réduire le bruit sur l'ensemble du parcours effectué par le matériel, contrairement aux solutions traditionnelles dont l'effet n'est que très localisé. Il faut noter que des expérimentations sont en cours pour valider les solutions techniques de remplacement récemment disponibles (semelle K sur la ligne C du RER en région Ile-de-France) et que des recherches sont encore en cours pour mettre au point la semelle composite de type LL qui permettrait de remplacer la semelle en fonte sans modification des équipements de freinage des wagons, et donc de réduire le coût de renouvellement par wagon [2].

La mise en place d'absorbeurs de vibration des rails (également qualifiés d'absorbeurs dynamiques ou acoustiques), permet également de réduire la contribution sonore, notamment à faible vitesse : de l'ordre de 4 à 5 dB(A) (soit 2,5 à 3 fois moins d'énergie sonore), voire de 6 à 7 dB(A) lorsqu'ils sont associés à des roues optimisées.

#### Pour en savoir plus :

[1] Document de prise de position sur les stratégies et les priorités européennes pour la réduction du bruit ferroviaire, 2003 (téléchargeable depuis [www.environnement.gouv.fr/dossiers/bruit](http://www.environnement.gouv.fr/dossiers/bruit), rubrique bruit des infrastructures de transports)

[2] Revue générale des chemins de fer, octobre 2003, éditions Delville (pages 59 à 76)

### C) Les écrans acoustiques

Ce type de protection permet de limiter les nuisances sonores dues aux infrastructures de transports terrestres en agissant sur la propagation du bruit, soit en interposant un obstacle entre les sources sonores constituées par les véhicules routiers ou ferroviaires et les habitations à protéger (cas des écrans acoustiques, buttes de terre et couvertures partielles ou totales), soit en atténuant les réflexions sonores entre différentes parois à l'aide de parements absorbants (voies en tranchée, sorties de tunnels...). Ces protections à la source présentent toutes l'avantage pour les riverains de protéger les espaces extérieurs tels que les jardins et dépendances des bâtiments protégés et constituent de ce fait une solution souvent appréciée. L'efficacité obtenue est variable en fonction du site où elles sont implantées. Celui-ci conditionne leur choix en fonction des objectifs de protection à atteindre.

#### **1 - Les principaux dispositifs, utilisation et ordre de grandeur de leur efficacité :**

**L'écran acoustique** convient aux zones où l'on dispose de peu d'espace, ainsi que sur tous les remblais. Il peut être vertical ou incliné, réfléchissant ou absorbant sur une ou deux faces, surmonté de dispositifs additionnels tels que des "casquettes" ou des couronnements.

La fonction première de l'écran est de s'opposer à la transmission directe du son, les ondes sonores se propageant à l'arrière de l'écran après diffraction sur les arêtes (sommet ou extrémités). Pour assurer cette efficacité en transmission, la plupart des matériaux conviennent pourvu que la masse par unité de surface, et l'étanchéité du dispositif soient suffisantes pour s'opposer à la transmission directe du son.

Dans certains cas, il est judicieux d'utiliser un écran absorbant. En effet le bruit en provenance de l'infrastructure se réfléchit sur l'obstacle que constitue l'écran et dans certaines configurations de site, ces réflexions peuvent conduire à une amplification des niveaux sonores ou se révéler indésirables pour des habitations situées de l'autre côté de l'infrastructure.

Les produits proposés par les industriels sont composés de constituants pouvant être soit une matière première comme le bois, le verre, le métal, les granulats, les laines minérales, soit un mélange de matières premières comme le béton, le béton de bois, les plastiques, les matériaux composites.

**La butte de terre**, que ce soit en zone rurale ou en zone périurbaine, constitue la protection souvent privilégiée par le maître d'ouvrage mais aussi par les riverains. Son inconvénient essentiel est la consommation importante d'espace : pour une butte de 3 mètres de hauteur, avec une pente de 2/3 et une largeur au sommet de un mètre, l'emprise atteint 10 mètres. Elle représente une protection économique si l'emprise est disponible et si l'on dispose d'excédents de déblais ou de matériaux impropres au réemploi en remblai (ce qui est rarement le cas lors du rattrapage des Points Noirs Bruit). Par rapport à l'écran, elle présente des avantages sur les plans acoustique et paysager : absence de réflexions vers des zones bâties, surface relativement absorbante, possibilité de végétaliser les abords.



Pour une même efficacité, elle doit en général être légèrement plus haute que l'écran. En effet, l'arête est plus éloignée de la voie et le profil en travers de l'obstacle que représente la butte s'oppose moins à la propagation des ondes sonores que dans le cas d'un écran droit.

Les gains obtenus par mise en place d'un écran acoustique ou d'une butte de terre sont comparables, de 5 à 7 dB(A) et, dans les meilleurs cas, de 10 à 12 dB(A) en fonction des configurations.

**Les couvertures partielles** conviennent pour des atténuations atteignant ou dépassant 15 dB(A) au niveau des rez-de-chaussée, et elles permettent également de traiter des bâtiments de plus grande hauteur. Elles sont adaptées lorsque le bâti se situe d'un seul côté de la voie.

**La couverture ou le tunnel** sont les protections à la source les plus efficaces, mais également les plus coûteuses aussi bien en construction qu'en entretien et fonctionnement, surtout si une ventilation est nécessaire. Cela en limite l'usage aux zones très denses ou très sensibles. Plus encore que pour la butte et l'écran, l'énergie acoustique provenant des têtes de tunnels et des parties de voie non masquées de part et d'autre des sections couvertes aura une incidence déterminante sur l'efficacité de la couverture. Cela peut conduire à des longueurs d'ouvrages importantes. Différents types de couvertures de voiries peuvent être réalisés :

Couverture dite "lourde" constituée d'une dalle permettant d'utiliser l'espace au-dessus de la voie.

Couverture dite "légère" où seule la fonction acoustique est assurée.

Couverture par un "damier acoustique" qui consiste à mettre en place un système limitant la propagation sonore tout en laissant une ventilation et un éclairage naturels.

L'efficacité acoustique de ces couvertures peut atteindre des valeurs très importantes en dehors des zones proches des extrémités, notamment dans le cas des couvertures "lourdes". Les contraintes de sécurité propres aux tunnels doivent être prises en compte pour ce type d'ouvrage.

**Parement absorbant** : dans certaines configurations, des parois qui n'ont pas de fonction acoustique mais de soutènement peuvent également réfléchir les rayons sonores qui par réflexions multiples peuvent amplifier l'émission sonore d'une infrastructure (voirie en tranchée avec murs verticaux, trémie de sortie de tunnel, murs de soutènement en vis-à-vis). Afin de réduire l'effet de ces réflexions sonores une technique possible consiste à recouvrir les parois réfléchissantes d'un parement assurant l'absorption acoustique. On retrouve en général les mêmes techniques que pour les écrans, les éléments étant souvent plus légers puisque la stabilité est assurée par la paroi à traiter et qu'aucune exigence en transmission n'est nécessaire. Par ailleurs, un traitement absorbant est souvent nécessaire en extrémité de tunnel ou de couverture afin d'atténuer l'énergie acoustique rayonnée par la sortie. Les parois doivent alors être recouvertes de matériaux absorbants sur un linéaire de quelques dizaines de mètres à partir de l'extrémité pour obtenir des gains significatifs.

**Couronnement d'écran :** l'efficacité de l'écran acoustique peut être augmentée en installant, en crête d'écran, un dispositif destiné à améliorer le comportement en diffraction, appelé couramment « diffracteur » ou « couronnement d'écran ». Cet aménagement peut être envisagé dans le cas d'un nouvel écran, afin d'en améliorer son efficacité ou dans le cas d'un écran existant pour compléter une protection qui serait devenue insuffisante. Les simulations numériques qui ont été réalisées montrent que certains de ces aménagements, sous certaines conditions, peuvent apporter des gains de 1 à 2 dB(A) en zone d'ombre à faible distance derrière l'écran. Ces dispositifs sont toutefois encore expérimentaux et leurs performances sur site réel et en façade des bâtiments riverains n'a pas encore pu faire l'objet d'études approfondies. Leur influence spécifique n'est pas prise en compte pour l'instant dans le modèle de calcul officiel NMPB-Routes-96. On peut également noter que des précautions doivent être prises lorsque l'on installe des dispositifs en sommet d'écrans. En effet, l'efficacité est totalement dépendante de la forme et de la taille du dispositif et des matériaux employés : si des dispositifs permettent d'améliorer la diffraction, d'autres peuvent la détériorer.

## **2 - Recommandations :**

Pour la réalisation de protections efficaces et durables au niveau de leurs caractéristiques acoustiques, structurelles ou environnementales, il est nécessaire qu'elles soient bien dimensionnées mais également réalisées dans les règles de l'art.

- Dimensionnement acoustique :

Les logiciels basés sur la recherche de chemins acoustiques entre lignes sources et récepteurs permettent de simuler la plupart des configurations classiques avec un bon niveau de précision. Ils permettent notamment de prendre en compte les multiples réflexions entre les obstacles (écran, bâtiments,...), la topographie du site, l'absorption du sol, de l'écran et l'effet des conditions météorologiques. Les formes particulières d'écrans (couronnements, écrans architecturés,...) peuvent être abordées au moyen de modèles théoriques développés par les laboratoires de recherche, telles que les méthodes par éléments finis de frontière. Ces modèles ne s'appliquent toutefois qu'à des configurations de site très simples. Du fait de leurs nombreuses limitations, les résultats de calculs n'ont qu'une valeur indicative et doivent impérativement être interprétés. C'est pourquoi ces modèles, non intégrés à l'heure actuelle dans les logiciels "grand public", restent réservés à des cas très particuliers.

## Qualité des produits et des ouvrages :

Depuis 1997, le contexte normatif relatif aux écrans acoustiques évolue vers un référentiel européen, l'objectif étant de s'orienter, à terme, vers un marquage CE des écrans. Des recommandations relatives à l'utilisation de ces normes ont été produites dans le guide "Bruit et études routières – Manuel du chef de projet" [1].

Pour les produits et matériaux, les spécifications acoustiques portent sur les caractéristiques intrinsèques de l'écran. Elles font référence à la norme NF EN 1793, partie 2 pour les écrans réfléchissants ou parties 1 et 2 pour les écrans absorbants. Cette qualification des produits et matériaux est à la charge de l'entreprise et s'appuie sur des essais réalisés en laboratoire sur un échantillon de l'écran à construire. Chaque type d'écran doit donc faire l'objet d'un procès verbal de mesure suite à des essais réalisés par un laboratoire certifié.

Pour l'ouvrage à réaliser, les recommandations font référence à la norme NF S 31-089 tant en ce qui concerne les écrans réfléchissants que les écrans absorbants. Les essais sont réalisés in situ sur des échantillons tests ou à la fin des travaux pour vérifier la conformité de l'ouvrage aux exigences demandées par le maître d'œuvre.

A côté de ces caractéristiques acoustiques minimales, l'écran doit présenter des performances mécaniques et de stabilité mais également garantir la sécurité des usagers et la protection de l'environnement. Pour ces domaines, il est nécessaire de faire référence à la norme NF EN 1794. Il convient également de rappeler que la plupart des écrans doivent être régulièrement entretenus pour conserver leurs performances acoustiques initiales.

### Pour en savoir plus :

*Un guide technique du CERTU, à paraître prochainement, détaillera l'ensemble des questions relatives aux dispositifs de protection à la source de type écran.*

[1] « Bruit et études routières – Manuel du chef de projet », Certu / Setra, Novembre 2001

« Protections acoustiques par buttes de terre », Note d'information SETRA série "Economie Environnement Conception" n° 9, juin 1987 (disponible en téléchargement sur [www.setra.equipement.gouv.fr](http://www.setra.equipement.gouv.fr)).

[www.environnement.gouv.fr/dossiers/bruit](http://www.environnement.gouv.fr/dossiers/bruit), rubriques « bruit des infrastructures de transports (...) », « quelques publications intéressantes » : « panorama des techniques d'écrans antibruit » (LRPC de Strasbourg) et « recommandations sur la qualité acoustique des écrans antibruit » (Certu)

#### *D) le renforcement de l'isolation acoustique des façades*

L'isolation acoustique des façades est un moyen de protection efficace et relativement peu onéreux des bâtiments sensibles contre les nuisances sonores dues aux transports terrestres. Cependant, un certain nombre de précautions doivent être prises pour obtenir d'une part une bonne efficacité acoustique, d'autre part pour ne pas dégrader le confort et la sécurité des occupants.

Ce type de protection est généralement moins apprécié par les riverains des infrastructures, les espaces extérieurs restant exposés au bruit et le maintien des fenêtres fermées étant indispensable pour profiter de la protection. Mais, dans bien des cas, il s'agit de la seule solution envisageable, notamment pour protéger les étages élevés où les écrans acoustiques sont moins efficaces ainsi qu'en milieu urbain où les protections à la source de type écran sont difficiles à intégrer.

Un guide technique consacré à l'amélioration de l'isolation des façades, réalisé par le CERTU, est disponible en téléchargement sur [www.environnement.gouv.fr/dossiers/bruit](http://www.environnement.gouv.fr/dossiers/bruit). Les paragraphes ci-dessous en résument les messages importants.

#### *Comment améliorer l'isolation d'une façade vis-à-vis des bruits extérieurs ?*

Les fenêtres sont en général les premiers éléments à examiner. Cependant, elles ne sont pas toujours seules en cause et les autres points faibles de la façade peuvent également représenter des voies de transmissions du bruit : les murs réalisés en matériaux légers, les coffres de volets roulants, les différents orifices et ouvertures en liaison directe avec l'extérieur (ventilations, conduits de fumée,...) ainsi que les éléments de toiture et leur doublage lorsque des pièces habitables sont situées en comble.

Augmenter l'isolation des parois représente en général une intervention lourde mais qui heureusement est rarement nécessaire : en effet, les parois classiques ont un indice d'affaiblissement bien supérieur aux autres éléments de la façade et par conséquent ne nécessitent aucune intervention.

En ce qui concerne les fenêtres et les portes, leur efficacité dépend à la fois de leur étanchéité à l'air et du type de vitrage (épaisseur et nature). Lorsqu'il s'agit de ne gagner que quelques décibels, améliorer l'étanchéité à l'air des fenêtres peut suffire soit en procédant au réglage des jeux entre ouvrants et dormant (ce n'est en général possible que sur les menuiseries récentes) soit en remplaçant les joints qui peuvent être détériorés. Pour obtenir des gains un peu plus importants, il est nécessaire de

remplacer le vitrage. Le résultat final sera cependant fortement dépendant de la qualité de la pose et de la capacité de la fenêtre d'origine à supporter la surcharge tout en restant étanche à l'air. Pour une amélioration plus conséquente, il est souvent indispensable de procéder au remplacement des fenêtres existantes par de nouvelles fenêtres équipées de doubles vitrages permettant d'améliorer en même temps l'isolation thermique. Pour des gains très importants, on s'orientera vers des doubles vitrages acoustiques (appelés aussi « feuillets acoustiques ») ou alors vers la réalisation de doubles fenêtres.

Les travaux de renforcement de l'isolation acoustique s'accompagnent de travaux et mesures connexes qu'il est important de ne pas négliger. Assurer un renouvellement d'air suffisant du logement est un point essentiel, notamment lorsque sont présents des appareils à combustion (attention, dans certains logements anciens, ce sont les défauts d'étanchéité des fenêtres qui font office d'entrées d'air ; dans ce cas, il est indispensable lors du changement de fenêtre de recréer une entrée d'air efficace). Les dispositifs de ventilation sont généralement composés notamment de systèmes d'extraction (ou d'insufflation) mécanisés ou statiques ainsi que d'entrées d'air en façade des pièces principales. Celles-ci en assurent l'échange d'air avec l'extérieur et sont intégrées en traverses hautes des menuiseries, dans les coffres de volets roulants ou encore dans les murs. Pour obtenir de forts isolements acoustiques l'emploi d'entrées d'air acoustiques, généralement constituées de chicanes et conçues de manière à assurer une libre circulation de l'air sans grande perte de charge, est indispensable. Ces entrées d'air peuvent être intégrées aux menuiseries des fenêtres ou dans les coffres de volets roulants, voire en maçonnerie.

Des solutions existent pour traiter les autres points faibles acoustiques de la façade (coffres de volets roulants, conduits de fumée, toitures,...). Elles sont développées dans le guide précité.

D'autres aspects ne sont pas à négliger lorsque l'on intervient sur l'enveloppe du bâtiment que l'on désire isoler. Il faut notamment être conscient que le renforcement de l'isolation acoustique des façades peut avoir un impact important sur la perception des bruits intérieurs, qui auparavant étaient masqués par les bruits de la circulation (bruit des logements voisins, bruit des équipements de l'immeuble,...). On peut encore lister d'autres aspects à surveiller :

- le maintien du confort thermique d'été et d'hiver,
- la sécurité après les travaux (sécurité des personnes, sécurité incendie, gaz et électricité),
- l'homogénéité architecturale des bâtiments traités lorsque l'on modifie leur aspect extérieur,
- le maintien d'un éclairage suffisant des pièces,
- la remise en état après travaux des pièces traitées

### ***Déroulement technique des opérations***

Le dimensionnement acoustique de l'isolation est fonction des niveaux sonores en façades et des objectifs de protection à atteindre. La grandeur utilisée pour chiffrer l'isolation apportée à un local est l'isolement acoustique standardisé pondéré pour un bruit de trafic ( $D_{nT,A,tr}$  en dB) défini par la norme NF EN ISO 717-1 « Évaluation de l'isolement acoustique des immeubles et des éléments de construction, partie 1 : isolement aux bruits aériens ». Les isolements courants mis en œuvre sont de l'ordre de 30 à 35 dB, mais peuvent atteindre 40 voire 45 dB pour les bâtiments exposés aux nuisances les plus importantes.

L'étape préalable et indispensable à toute intervention est la réalisation du diagnostic du local à traiter ainsi que du bâtiment qui l'abrite. Il doit être réalisé par un maître d'œuvre ou un architecte compétent en acoustique du bâtiment ainsi que dans les domaines connexes évoqués plus haut. A l'issue de ce diagnostic, le maître d'œuvre identifie les travaux à réaliser et prévoit un premier chiffrage.

En fonction des caractéristiques des locaux à traiter, il est ensuite nécessaire d'estimer par calcul l'isolement à obtenir après les travaux. Cette estimation est possible à partir de la connaissance des caractéristiques du local relevées lors du diagnostic ainsi que des caractéristiques acoustiques des éléments en place et remplacés. Si ces données sont en général disponibles pour les éléments neufs, il est malheureusement nécessaire d'estimer les caractéristiques acoustiques de l'existant. Afin de limiter les erreurs de prévision, cette estimation doit être réalisée avec soin. La méthode de calcul à utiliser est présentée dans la norme NF EN 12354-3 « Calcul de la performance acoustique des bâtiments à partir de la performance des éléments – Isolement aux bruits aériens venus de l'extérieur ».

A l'issue de ces calculs, le maître d'œuvre affine la définition des travaux à réaliser et leur chiffrage, rédige le dossier de consultation des entreprises, décrivant de manière détaillée l'ensemble des travaux, puis mène cette consultation en veillant à obtenir les prix les plus avantageux. Pour ce faire, cette consultation est menée de préférence globalement pour l'ensemble des logements de la zone à traiter.

Le maître d'œuvre assure également la surveillance des travaux des différentes entreprises en veillant notamment à leur bonne exécution, à leur bonne coordination et à leur conformité au cahier des charges. Il sera également attentif au respect des délais.

In fine, l'ensemble de la prestation doit être contrôlée. Il s'agit non seulement de vérifier si les objectifs de protection acoustiques sont atteints mais aussi de contrôler la conformité de l'ensemble des travaux réalisés. Dans la plupart des cas, il est possible de réaliser des mesures d'isolement acoustique de façade conformément à la norme en vigueur : NF S 31-057<sup>15</sup> « Vérification de la qualité acoustique des bâtiments ». Dans le cas contraire (locaux situés aux étages élevés notamment), on pourra se contenter d'un examen de la conformité et de la qualité des travaux réalisés. Les contrôles acoustiques font l'objet d'un procès verbal de mesure.

Pour en savoir plus :

*« Isolation acoustique des façades – guide technique et administratif pour le traitement des points noirs bruit », Certu – Ministère de l'Ecologie et du Développement Durable, déc. 2003 (téléchargeable depuis [www.environnement.gouv.fr](http://www.environnement.gouv.fr), rubrique « bruit des infrastructures de transports (...) », dans les « publications intéressantes »)*

---

<sup>15</sup> La norme de contrôle NF S 31 057 sera remplacée à terme par une norme internationale (ISO 10052), en projet à la date de rédaction de ce texte.





**DIRECTIVE 2002/49/CE DU PARLEMENT EUROPÉEN ET DU CONSEIL**  
**du 25 juin 2002**  
**relative à l'évaluation et à la gestion du bruit dans l'environnement**

LE PARLEMENT EUROPÉEN ET LE CONSEIL DE L'UNION EUROPÉENNE,

vu le traité instituant la Communauté européenne, et notamment son article 175, paragraphe 1,

vu la proposition de la Commission <sup>(1)</sup>,

vu l'avis du Comité économique et social <sup>(2)</sup>,

vu l'avis du Comité des régions <sup>(3)</sup>,

statuant conformément à la procédure visée à l'article 251 du traité <sup>(4)</sup>, au vu du projet commun approuvé par le comité de conciliation le 8 avril 2002,

considérant ce qui suit:

- (1) Dans le cadre de la politique communautaire, un niveau élevé de protection de la santé et de l'environnement doit être atteint, et la protection contre le bruit est un des objectifs visés. Dans son livre vert sur la politique future de lutte contre le bruit, la Commission désigne le bruit dans l'environnement comme l'un des principaux problèmes d'environnement qui se posent en Europe.
- (2) Dans sa résolution du 10 juin 1997 <sup>(5)</sup> sur le livre vert de la Commission, le Parlement européen a exprimé son soutien à ce document, demandé que des mesures et initiatives spécifiques soient prévues dans le cadre d'une directive sur la réduction du bruit dans l'environnement et constaté l'absence de données fiables et comparables sur la situation des diverses sources de bruit.
- (3) Un indicateur de bruit commun et des méthodes communes de calcul et de mesure du niveau d'exposition au bruit aux abords des aéroports ont été définis dans la communication de la Commission du 1<sup>er</sup> décembre 1999 sur les transports aériens et l'environnement. Les dispositions de la présente directive tiennent compte de cette communication.
- (4) Certaines catégories d'émissions sonores provenant de produits sont déjà couvertes par la législation communautaire, par exemple par la directive 70/157/CEE du Conseil du 6 février 1970 concernant le rapprochement des législations des États membres relatives au niveau sonore admissible et au dispositif d'échappement des véhicules à moteur <sup>(6)</sup>, par la directive 77/311/CEE du

Conseil du 29 mars 1977 concernant le rapprochement des législations des États membres relatives au niveau sonore aux oreilles des conducteurs de tracteurs agricoles ou forestiers à roues <sup>(7)</sup>, par la directive 80/51/CEE du Conseil du 20 décembre 1979 relative à la limitation des émissions sonores des aéronefs subsoniques <sup>(8)</sup> ainsi que par les directives qui la complètent, par la directive 92/61/CEE du Conseil du 30 juin 1992 relative à la réception des véhicules à moteur à deux ou trois roues <sup>(9)</sup> et par la directive 2000/14/CE du Parlement européen et du Conseil du 8 mai 2000 concernant le rapprochement des législations des États membres relatives aux émissions sonores dans l'environnement des matériels destinés à être utilisés à l'extérieur des bâtiments <sup>(10)</sup>.

- (5) La présente directive devrait, entre autres, fournir une base pour développer et compléter l'ensemble actuel des mesures communautaires concernant le bruit émis par les principales sources, en particulier les véhicules et les infrastructures routiers et ferroviaires, les aéronefs, les matériels extérieurs et industriels et les engins mobiles, et pour mettre au point des mesures additionnelles à court, moyen et long terme.
- (6) Certaines catégories de bruit, comme le bruit à l'intérieur des moyens de transport et le bruit résultant des activités domestiques, ne devraient pas relever de la présente directive.
- (7) Conformément au principe de subsidiarité énoncé à l'article 5 du traité, l'objectif consistant à assurer un niveau élevé de protection de l'environnement et de la santé, défini par ledit traité, sera atteint plus aisément si l'action des États membres est complétée par une action communautaire permettant de parvenir à une approche commune sur le problème du bruit. Par conséquent, il convient de rassembler, collationner ou consigner les données relatives aux niveaux de bruit dans l'environnement selon des critères permettant des comparaisons. Ceci implique l'utilisation d'indicateurs et de méthodes d'évaluation harmonisés ainsi que de critères permettant l'alignement des méthodes de cartographie du bruit. La Communauté est le mieux à même de définir ces critères et méthodes.

<sup>(1)</sup> JO C 337 E du 28.11.2000, p. 251.

<sup>(2)</sup> JO C 116 du 20.4.2001, p. 48.

<sup>(3)</sup> JO C 148 du 18.5.2001, p. 7.

<sup>(4)</sup> Avis du Parlement européen du 14 décembre 2000 (JO C 232 du 17.8.2001, p. 305), position commune du Conseil du 7 juin 2001 (JO C 297 du 23.10.2001, p. 49) et décision du Parlement européen du 3 octobre 2001 (JO C 87 E du 11.4.2002, p. 118). Décision du Parlement européen du 15 mai 2002 et décision du Conseil du 21 mai 2002.

<sup>(5)</sup> JO C 200 du 30.6.1997, p. 28.

<sup>(6)</sup> JO L 42 du 23.2.1970, p. 16. Directive modifiée en dernier lieu par la directive 1999/101/CE de la Commission (JO L 334 du 28.12.1999, p. 41).

<sup>(7)</sup> JO L 105 du 28.4.1977, p. 1. Directive modifiée en dernier lieu par la directive 97/54/CE (JO L 277 du 10.10.1997, p. 24).

<sup>(8)</sup> JO L 18 du 24.1.1980, p. 26. Directive modifiée en dernier lieu par la directive 83/206/CEE (JO L 117 du 4.5.1983, p. 15).

<sup>(9)</sup> JO L 225 du 10.8.1992, p. 72. Directive modifiée en dernier lieu par la directive 2000/7/CE (JO L 106 du 3.5.2000, p. 1).

<sup>(10)</sup> JO L 162 du 3.7.2000, p. 1.

- (8) Il est également nécessaire d'établir des méthodes communes d'évaluation du «bruit dans l'environnement» et de définir les «valeurs limites» en fonction d'indicateurs harmonisés permettant de déterminer les niveaux de bruit. Les valeurs limites chiffrées concrètes devraient être déterminées par les États membres compte tenu, entre autres, de la nécessité d'appliquer le principe de prévention afin de protéger les zones calmes dans les agglomérations.
- (9) Les indicateurs communs du niveau sonore sélectionnés sont  $L_{den}$ , pour évaluer la gêne, et  $L_{night}$ , pour évaluer les perturbations du sommeil. Il est également utile de permettre aux États membres d'utiliser des indicateurs complémentaires afin de surveiller ou de maîtriser certaines situations particulières en matière de bruit.
- (10) Il convient d'imposer dans certaines zones d'intérêt particulier une cartographie stratégique du bruit, car elle peut fournir les données permettant de représenter les niveaux de bruit perçus dans ces zones.
- (11) Les autorités compétentes devraient établir, en concertation avec le public, des plans d'action portant sur les mesures à prendre en priorité dans ces zones d'intérêt particulier.
- (12) Afin que l'information soit largement diffusée auprès du public, il convient de sélectionner les canaux d'information les plus appropriés.
- (13) La collecte des données et l'établissement de rapports globaux appropriés à l'échelle de la Communauté sont nécessaires pour servir de base à la future politique communautaire et pour mieux informer le public.
- (14) La Commission devrait procéder régulièrement à une évaluation de la mise en œuvre de la présente directive.
- (15) Les dispositions techniques régissant les méthodes d'évaluation devraient être complétées et adaptées, le cas échéant, au progrès scientifique et technique ainsi qu'aux progrès réalisés en matière de normalisation européenne.
- (16) Il convient d'arrêter les mesures nécessaires pour la mise en œuvre de la présente directive en conformité avec la décision 1999/468/CE du Conseil du 28 juin 1999 fixant les modalités de l'exercice des compétences d'exécution conférées à la Commission <sup>(1)</sup>,

ONT ARRÊTÉ LA PRÉSENTE DIRECTIVE:

#### Article premier

##### Objectifs

1. La présente directive vise à établir une approche commune destinée à éviter, prévenir ou réduire en priorité les effets nuisibles, y compris la gêne, de l'exposition au bruit dans

l'environnement. À cette fin, les actions suivantes sont mises en œuvre progressivement:

- a) la détermination de l'exposition au bruit dans l'environnement grâce à la cartographie du bruit, selon des méthodes d'évaluation communes aux États membres;
- b) garantir l'information du public en ce qui concerne le bruit dans l'environnement et ses effets;
- c) l'adoption, par les États membres, de plans d'action fondés sur les résultats de la cartographie du bruit afin de prévenir et de réduire, si cela est nécessaire, le bruit dans l'environnement, notamment lorsque les niveaux d'exposition peuvent entraîner des effets nuisibles pour la santé humaine, et de préserver la qualité de l'environnement sonore lorsqu'elle est satisfaisante.

2. La présente directive vise également à fournir une base pour mettre au point des mesures communautaires destinées à réduire les émissions sonores provenant des principales sources, en particulier les véhicules et les infrastructures routiers et ferroviaires, les aéronefs, les matériels extérieurs et industriels et les engins mobiles. À cette fin, la Commission présente des propositions législatives appropriées au Parlement européen et au Conseil, au plus tard le 18 juillet 2006. Ces propositions devraient prendre en considération les résultats du rapport mentionné à l'article 10, paragraphe 1.

#### Article 2

##### Champ d'application

1. La présente directive s'applique au bruit dans l'environnement auquel sont exposés en particulier les êtres humains dans les espaces bâtis, les parcs publics ou d'autres lieux calmes d'une agglomération, les zones calmes en rase campagne, à proximité des écoles, aux abords des hôpitaux ainsi que d'autres bâtiments et zones sensibles au bruit.

2. La présente directive ne s'applique pas au bruit produit par la personne exposée elle-même, au bruit résultant des activités domestiques, aux bruits de voisinage, au bruit perçu sur les lieux de travail ou à l'intérieur des moyens de transport, ni au bruit résultant d'activités militaires dans les zones militaires.

#### Article 3

##### Définitions

Aux fins de la présente directive, on entend par:

- a) «bruit dans l'environnement», le son extérieur non désiré ou nuisible résultant d'activités humaines, y compris le bruit émis par les moyens de transports, le trafic routier, ferroviaire ou aérien et provenant de sites d'activité industrielle tels que ceux qui sont définis à l'annexe I de la directive 96/61/CE du Conseil du 24 septembre 1996 relative à la prévention et à la réduction intégrées de la pollution <sup>(2)</sup>;
- b) «effets nuisibles», les effets néfastes pour la santé humaine;

<sup>(1)</sup> JO L 184 du 17.7.1999, p. 23.

<sup>(2)</sup> JO L 257 du 10.10.1996, p. 26.

- c) «gêne», le degré de nuisance généré par le bruit dans l'environnement, déterminé par des enquêtes sur le terrain;
- d) «indicateur de bruit», une grandeur physique décrivant le bruit dans l'environnement, qui est corrélé à un effet nuisible;
- e) «évaluation», toute méthode servant à calculer, prévoir, estimer ou mesurer la valeur d'un indicateur de bruit ou les effets nuisibles correspondants;
- f) « $L_{den}$ » (indicateur de bruit jour-soir-nuit), l'indicateur de bruit associé globalement à la gêne, défini plus précisément à l'annexe I;
- g) « $L_{day}$ » (indicateur de bruit période diurne), l'indicateur de bruit associé à la gêne pendant la période diurne, défini plus précisément à l'annexe I;
- h) « $L_{evening}$ » (indicateur de bruit pour le soir), l'indicateur de bruit associé à la gêne le soir, défini plus précisément à l'annexe I;
- i) « $L_{night}$ » (indicateur de bruit période nocturne), l'indicateur de bruit associé aux perturbations du sommeil, défini plus précisément à l'annexe I;
- j) «relation dose-effet», la relation existant entre la valeur d'un indicateur de bruit et un effet nuisible;
- k) «agglomération», une partie du territoire d'un État membre, délimitée par ce dernier, au sein de laquelle la population est supérieure à 100 000 habitants et dont la densité de population est telle que l'État membre la considère comme une zone urbaine;
- l) «zone calme d'une agglomération», une zone délimitée par l'autorité compétente qui, par exemple, n'est pas exposée à une valeur de  $L_{den}$  ou d'un autre indicateur de bruit approprié, supérieure à une certaine valeur déterminée par l'État membre, quelle que soit la source de bruit considérée;
- m) «zone calme en rase campagne», une zone délimitée par l'autorité compétente, qui n'est pas exposée au bruit de la circulation, au bruit industriel ou au bruit résultant d'activités de détente;
- n) «grand axe routier», une route régionale, nationale ou internationale, désignée par l'État membre, sur laquelle sont enregistrés plus de 3 millions de passages de véhicules par an;
- o) «grand axe ferroviaire», une voie de chemin de fer, désignée par l'État membre, sur laquelle sont enregistrés plus de 30 000 passages de trains par an;
- p) «grand aéroport», un aéroport civil, désigné par l'État membre, qui enregistre plus de 50 000 mouvements par an (le terme «mouvement» désignant un décollage ou un atterrissage), à l'exception des mouvements effectués exclusivement à des fins d'entraînement sur des avions légers;
- q) «cartographie du bruit», la représentation de données décrivant une situation sonore existante ou prévue en fonction d'un indicateur de bruit, indiquant les dépassements de valeurs limites pertinentes en vigueur, le nombre de personnes touchées dans une zone donnée ou le nombre d'habitations exposées à certaines valeurs d'un indicateur de bruit dans une zone donnée;
- r) «carte de bruit stratégique», une carte conçue pour permettre l'évaluation globale de l'exposition au bruit dans une zone donnée soumise à différentes sources de bruit ou pour établir des prévisions générales pour cette zone;
- s) «valeur limite», une valeur de  $L_{den}$  ou  $L_{night}$  et, le cas échéant, de  $L_{day}$  et de  $L_{evening}$ , déterminée par l'État membre, dont le dépassement amène les autorités compétentes à envisager ou à faire appliquer des mesures de réduction du bruit; les valeurs limites peuvent varier en fonction du type de bruit (bruit du trafic routier, ferroviaire ou aérien, bruit industriel, etc.), de l'environnement, et de la sensibilité au bruit des populations; elles peuvent aussi différer pour les situations existantes et pour les situations nouvelles (changement de situation dû à un élément nouveau concernant la source de bruit ou l'utilisation de l'environnement);
- t) «plan d'action», un plan visant à gérer les problèmes de bruit et les effets du bruit, y compris, si nécessaire, la réduction du bruit;
- u) «planification acoustique», la lutte contre le bruit futur au moyen de mesures planifiées, telles que l'aménagement du territoire, l'ingénierie des systèmes de gestion du trafic, la planification de la circulation, la réduction du bruit par des mesures d'isolation acoustique et la lutte contre le bruit à la source;
- v) «public», une ou plusieurs personnes physiques ou morales, ainsi que, conformément à la législation ou à la pratique nationale, les associations, organisations ou groupes rassemblant ces personnes.

#### Article 4

##### Mise en œuvre et responsabilités

- Les États membres désignent, aux niveaux appropriés, les autorités compétentes et les organismes responsables de la mise en œuvre de la présente directive, notamment les autorités chargées de:
  - l'établissement et, le cas échéant, l'approbation des cartes de bruit et des plans d'action pour les agglomérations, les grands axes routiers et ferroviaires et les grands aéroports;
  - la collecte des cartes de bruit et des plans d'action.
- Les États membres mettent les informations visées au paragraphe 1 à la disposition de la Commission et du public au plus tard le 18 juillet 2005.

#### Article 5

##### Indicateurs de bruit et leur application

- Pour l'établissement et pour la révision des cartes de bruit stratégiques, les États membres utilisent, conformément à l'article 7, les indicateurs de bruit  $L_{den}$  et  $L_{night}$  définis à l'annexe I.

En attendant que l'utilisation de méthodes d'évaluation communes pour la détermination de  $L_{den}$  et de  $L_{night}$  devienne obligatoire, les indicateurs de bruit existant au niveau national et les données correspondantes peuvent être utilisés à cet effet par les États membres et une conversion devrait être opérée afin d'obtenir les indicateurs susmentionnés. Ces données ne doivent pas avoir plus de trois ans.

2. Les États membres peuvent utiliser des indicateurs de bruit supplémentaires pour des cas particuliers, tels que ceux qui sont énumérés à l'annexe I, point 3.

3. Pour la planification ou le zonage acoustiques, les États membres peuvent utiliser des indicateurs de bruit autres que  $L_{den}$  et  $L_{night}$ .

4. Au plus tard le 18 juillet 2005, les États membres communiquent à la Commission les informations relatives à toute valeur limite pertinente en vigueur ou envisagée sur leur territoire, exprimée en  $L_{den}$  et en  $L_{night}$  et, le cas échéant, en  $L_{day}$  et en  $L_{evening}$ , pour le bruit de la circulation routière, pour le bruit de la circulation ferroviaire, pour le bruit des avions aux abords des aéroports et pour le bruit sur les sites d'activité industrielle; ces informations sont assorties d'explications quant à la mise en œuvre des valeurs limites.

#### Article 6

##### Méthodes d'évaluation

1. Les valeurs de  $L_{den}$  et  $L_{night}$  sont déterminées à l'aide des méthodes d'évaluation définies à l'annexe II.

2. Des méthodes d'évaluation communes pour la détermination de  $L_{den}$  et de  $L_{night}$  sont établies par la Commission conformément à la procédure prévue à l'article 13, paragraphe 2, par le biais d'une révision de l'annexe II. En attendant que ces méthodes soient adoptées, les États membres peuvent utiliser des méthodes d'évaluation adaptées conformément à l'annexe II et fondées sur les méthodes prévues par leur propre législation. Dans ce cas, ils doivent démontrer que ces méthodes donnent des résultats équivalents à ceux qui sont obtenus avec les méthodes mentionnées à l'annexe II, point 2.2.

3. Les effets nuisibles peuvent être évalués à l'aide des relations dose-effet définies à l'annexe III.

#### Article 7

##### Cartographie stratégique du bruit

1. Les États membres veillent à ce que, au plus tard le 30 juin 2007, des cartes de bruit stratégiques montrant la situation au cours de l'année civile précédente soient établies et, le cas échéant, approuvées par les autorités compétentes, pour toutes les agglomérations de plus de 250 000 habitants et pour tous les grands axes routiers dont le trafic dépasse six millions de passages de véhicule par an, tous les grands axes ferroviaires dont le trafic dépasse 60 000 passages de train par an et tous les grands aéroports situés sur leur territoire.

Au plus tard après le 30 juin 2005, puis tous les cinq ans, les États membres informent la Commission des grands axes routiers dont le trafic dépasse six millions de passages de véhicule par an, des grands axes ferroviaires dont le trafic dépasse 60 000 passages de train par an, des grands aéroports et des agglomérations de plus de 250 000 habitants situés sur leur territoire.

2. Les États membres adoptent les mesures nécessaires pour que, au plus tard le 30 juin 2012, puis tous les cinq ans, des cartes de bruit stratégiques montrant la situation au cours de

l'année civile précédente soient établies et, le cas échéant, approuvées par les autorités compétentes, pour toutes les agglomérations, pour tous les grands axes routiers et pour tous les grands axes ferroviaires situés sur leur territoire.

Au plus tard le 31 décembre 2008, les États membres informent la Commission de toutes les agglomérations et de tous les grands axes routiers, ainsi que des grands axes ferroviaires situés sur leur territoire.

3. Les cartes de bruit stratégiques répondent aux prescriptions minimales énoncées à l'annexe IV.

4. Les États membres limitrophes coopèrent pour la cartographie stratégique du bruit dans les régions frontalières.

5. Les cartes de bruit stratégiques sont réexaminées et, le cas échéant, révisées tous les cinq ans au moins à compter de leur date d'élaboration.

#### Article 8

##### Plans d'action

1. Les États membres veillent à ce que, au plus tard le 18 juillet 2008, les autorités compétentes aient établi des plans d'action visant à gérer, sur leur territoire, les problèmes de bruit et les effets du bruit, y compris, si nécessaire, la réduction du bruit dans:

- a) les endroits situés près de grands axes routiers dont le trafic dépasse six millions de passages de véhicules par an, de grands axes ferroviaires dont le trafic dépasse 60 000 passages de trains par an et de grands aéroports;
- b) les agglomérations de plus de 250 000 habitants. Ces plans visent également à protéger les zones calmes contre une augmentation du bruit.

Les mesures figurant dans les plans sont laissées à la discrétion des autorités compétentes, mais devraient notamment répondre aux priorités pouvant résulter du dépassement de toute valeur limite pertinente ou de l'application d'autres critères choisis par les États membres et s'appliquer en particulier aux zones les plus importantes déterminées par la cartographie stratégique du bruit.

2. Les États membres veillent à ce que, au plus tard le 18 juillet 2013, les autorités compétentes aient établi des plans d'action en vue notamment de répondre aux priorités pouvant résulter du dépassement de toute valeur limite pertinente ou de l'application d'autres critères choisis par les États membres pour les agglomérations, pour les grands axes routiers ainsi que pour les grands axes ferroviaires situés sur leur territoire.

3. Les États membres informent la Commission des autres critères pertinents visés aux paragraphes 1 et 2.

4. Les plans d'action satisfont aux prescriptions minimales énoncées à l'annexe V.

5. Les plans d'action sont réexaminés et, le cas échéant, révisés lorsque survient un fait nouveau majeur affectant la situation en matière de bruit, et au moins tous les cinq ans à compter de leur date d'approbation.

6. Les États membres limitrophes coopèrent pour les plans d'action dans les régions frontalières.

7. Les États membres veillent à ce que le public soit consulté sur les propositions relatives aux plans d'action, à ce qu'il se voie accorder, en temps utile, des possibilités effectives de participation à l'établissement et au réexamen des plans d'action, à ce que les résultats de cette participation soient pris en compte et à ce que le public soit informé des décisions prises. Des délais raisonnables seront prévus afin que le public dispose d'un temps suffisant pour participer à chacune des phases.

Si l'obligation de mettre en œuvre une procédure de participation du public découle simultanément de la présente directive et de tout autre acte législatif communautaire, les États membres peuvent prévoir des procédures communes afin d'éviter les duplications.

#### Article 9

##### Information du public

1. Les États membres veillent à ce que les cartes de bruit stratégiques qu'ils ont établies et, le cas échéant, approuvées, ainsi que les plans d'action qu'ils ont arrêtés, soient rendus accessibles et diffusés au public conformément à la législation communautaire pertinente, notamment la directive 90/313/CEE du Conseil du 7 juin 1990 concernant la liberté d'accès à l'information en matière d'environnement<sup>(1)</sup>, et conformément aux annexes IV et V de la présente directive, y compris au moyen des technologies de l'information disponibles.

2. Ces informations devront être claires, compréhensibles et accessibles. Un résumé exposant les principaux points sera fourni.

#### Article 10

##### Collecte et publication des données par les États membres et par la Commission

1. Au plus tard le 18 janvier 2004, la Commission soumet au Parlement européen et au Conseil un rapport inventoriant les mesures communautaires actuelles concernant les sources de bruit dans l'environnement.

2. Les États membres veillent à ce que les informations fournies par les cartes de bruit stratégiques et les résumés des plans d'action visés à l'annexe VI soient transmis à la Commission dans un délai de six mois à compter des dates visées respectivement aux articles 7 et 8.

3. La Commission constitue une banque de données regroupant les informations relatives aux cartes de bruit stratégiques afin de faciliter la compilation à effectuer pour le rapport visé à l'article 11 ainsi que d'autres travaux techniques et d'information.

4. Tous les cinq ans, la Commission publie un rapport de synthèse sur les données fournies par les cartes de bruit stratégiques et les plans d'action. Le premier rapport est présenté le 18 juillet 2009.

<sup>(1)</sup> JO L 158 du 23.6.1990, p. 56.

#### Article 11

##### Évaluation et rapports

1. Au plus tard le 18 juillet 2009, la Commission soumet au Parlement européen et au Conseil un rapport sur la mise en œuvre de la présente directive.

2. Le rapport évalue notamment la nécessité d'engager de nouvelles actions communautaires en matière de bruit dans l'environnement et, le cas échéant, propose des stratégies pour les mettre en œuvre, telles que:

- a) des objectifs à moyen et long terme concernant la réduction du nombre de personnes souffrant du bruit dans l'environnement, compte tenu notamment des différents climats et des différentes cultures;
- b) des mesures supplémentaires visant à réduire le bruit dans l'environnement provenant de sources spécifiques, notamment de matériels destinés à être utilisés à l'extérieur des bâtiments, des moyens et infrastructures de transport et de certaines catégories d'activités industrielles, en tenant compte des mesures déjà mises en œuvre ou à l'examen en vue de leur adoption;
- c) la protection des zones calmes en rase campagne.

3. Le rapport comprend un réexamen de la qualité de l'environnement sonore au sein de la Communauté, établi à partir des données visées à l'article 10 et tient compte des progrès scientifiques et techniques ainsi que de toute autre information pertinente. La réduction des effets nuisibles et le rapport coût-efficacité sont les principaux critères retenus pour la sélection des stratégies et mesures proposées.

4. Lorsque la Commission reçoit la première série de cartes de bruit stratégiques, elle examine:

- la possibilité de fixer à 1,50 mètre la hauteur de mesure visée à l'annexe I, point 1, pour les zones bâties de maisons à un étage,
- la limite inférieure pour l'estimation du nombre de personnes exposées à des plages de valeurs  $L_{den}$  et de  $L_{night}$ , prévue à l'annexe VI.

5. Le rapport est révisé tous les cinq ans ou plus souvent si nécessaire. Il comporte une évaluation de la mise en œuvre de la présente directive.

6. Le rapport est assorti, le cas échéant, de propositions visant à modifier la présente directive.

#### Article 12

##### Adaptation

La Commission adapte l'annexe I, point 3, l'annexe II et l'annexe III au progrès scientifique et technique, selon la procédure visée à l'article 13, paragraphe 2.

*Article 13***Comité**

1. La Commission est assistée par le comité institué par l'article 18 de la directive 2000/14/CE.

2. Lorsqu'il est fait référence au présent paragraphe, les articles 5 et 7 de la décision 1999/468/CE s'appliquent dans le respect des dispositions de l'article 8 de celle-ci.

La période prévue à l'article 5, paragraphe 6, de la décision 1999/468/CE est fixée à trois mois.

3. Le comité adopte son règlement intérieur.

*Article 14***Transposition**

1. Les États membres mettent en vigueur les dispositions législatives, réglementaires et administratives nécessaires pour se conformer à la présente directive au plus tard le 18 juillet 2004. Ils en informent la Commission.

Lorsque les États membres adoptent ces dispositions, celles-ci contiennent une référence à la présente directive ou sont accompagnées d'une telle référence lors de leur publication offi-

cielle. Les modalités de cette référence sont arrêtées par les États membres.

2. Les États membres communiquent à la Commission le texte des dispositions de droit interne qu'ils adoptent dans le domaine régi par la présente directive.

*Article 15***Entrée en vigueur**

La présente directive entre en vigueur le jour de sa publication au *Journal officiel des Communautés européennes*.

*Article 16***Destinataires**

Les États membres sont destinataires de la présente directive.

Fait à Luxembourg, le 25 juin 2002.

*Par le Parlement européen*

*Le président*

P. COX

*Par le Conseil*

*Le président*

J. MATAS I PALOU

## ANNEXE I

## INDICATEURS DE BRUIT

visés à l'article 5

1. Définition du niveau jour-soir-nuit (Day-evening-night level)  $L_{den}$ 

Le niveau jour-soir-nuit  $L_{den}$  en décibels (dB) est défini par la formule suivante:

$$L_{den} = 101g \frac{1}{24} \left( 12 * 10^{\frac{L_{day}}{10}} + 4 * 10^{\frac{L_{evening} + 5}{10}} + 8 * 10^{\frac{L_{night} + 10}{10}} \right)$$

où:

- $L_{day}$  est le niveau sonore moyen à long terme pondéré A tel que défini dans ISO 1996-2: 1987, déterminé sur l'ensemble des périodes de jour d'une année,
- $L_{evening}$  est le niveau sonore moyen à long terme pondéré A tel que défini dans ISO 1996-2: 1987, déterminé sur l'ensemble des périodes de soirée d'une année,
- $L_{night}$  est le niveau sonore moyen à long terme pondéré A tel que défini dans ISO 1996-2: 1987, déterminé sur l'ensemble des périodes de nuit d'une année,

sachant que:

- le jour dure douze heures, la soirée quatre heures et la nuit huit heures; les États membres peuvent diminuer la période «soirée» d'une ou deux heures et allonger en conséquence la période «jour» et/ou la période «nuit», pour autant que ce choix soit le même pour toutes les sources et qu'ils fournissent à la Commission des informations concernant la différence systématique par rapport à l'option par défaut,
- le début du jour (et par conséquent, le début de la soirée et de la nuit) est déterminé par l'État membre (ce choix est le même pour toutes les sources de bruit); les périodes par défaut sont de 7 à 19 heures, de 19 à 23 heures et de 23 à 7 heures, en heure locale,
- une année correspond à l'année prise en considération en ce qui concerne l'émission du son et à une année moyenne en ce qui concerne les conditions météorologiques,

et que:

- c'est le son incident qui est pris en considération, ce qui signifie qu'il n'est pas tenu compte du son réfléchi sur la façade du bâtiment concerné (en règle générale, cela implique une correction de 3 dB lorsqu'on procède à une mesure).

La hauteur du point d'évaluation de  $L_{den}$  est fonction de l'application:

- dans le cadre d'un calcul effectué aux fins d'une cartographie stratégique du bruit concernant l'exposition au bruit à l'intérieur et à proximité des bâtiments, les points d'évaluation se situent à  $4,0 \pm 0,2$  m (3,8 à 4,2 m) au dessus du sol, du côté de la façade la plus exposée; à cet effet, la façade la plus exposée est la façade externe faisant face à la source sonore spécifique et la plus proche de celle-ci; dans les autres cas, d'autres configurations sont possibles,
- dans le cadre d'un calcul effectué aux fins d'une cartographie stratégique du bruit concernant l'exposition au bruit à l'intérieur et à proximité des bâtiments, on peut retenir d'autres hauteurs, mais elles ne doivent jamais être inférieures à 1,5 m au-dessus du sol et les résultats doivent être corrigés en conséquence avec une hauteur équivalente de 4 m;
- pour d'autres applications, telles que la planification et le zonage acoustiques, on peut retenir d'autres hauteurs, mais elles ne doivent jamais être inférieures à 1,5 m au-dessus du sol, par exemple pour:
  - les zones rurales comportant des maisons à un étage,
  - des mesures locales, en vue de la réduction de l'impact sonore sur des habitations spécifiques,
  - l'établissement d'une carte de bruit détaillée d'une zone de dimensions limitées, montrant l'exposition au bruit de chaque habitation.

## 2. Définition de l'indicateur de bruit pour la période nocturne (Night-time noise indicator)

L'indicateur de bruit pour la période nocturne  $L_{night}$  est le niveau sonore moyen à long terme pondéré A tel que défini dans ISO 1996-2: 1987, déterminé sur la base de toutes les périodes nocturnes sur une année,

sachant que:

- la durée de la nuit est de huit heures, conformément à la définition figurant au point 1,
- une année est l'année prise en considération en ce qui concerne l'émission du son, et une année moyenne en ce qui concerne les conditions météorologiques, conformément à la définition figurant au point 1,
- le son incident est pris en considération, comme indiqué au point 1,
- le point d'évaluation est le même que pour  $L_{den}$ .

### 3. Indicateurs de bruit supplémentaires

Dans certains cas, en plus de  $L_{den}$  et  $L_{night}$  et, s'il y a lieu, de  $L_{day}$  et  $L_{evening}$ , il peut se révéler utile d'utiliser des indicateurs de bruit spéciaux et des valeurs limites correspondantes. Les cas suivants en sont des exemples:

- la source de bruit considérée n'est présente qu'une petite fraction du temps (par exemple, moins de 20 % du temps sur le total des périodes de jour d'une année, sur le total des périodes de soirée d'une année ou sur le total des périodes de nuit d'une année),
  - le nombre d'événements sonores, au cours d'une ou de plusieurs des périodes considérées, est en moyenne très faible (par exemple, moins d'un événement sonore par heure; un événement sonore pourrait être défini comme un bruit durant moins de cinq minutes; on peut citer comme exemple le bruit provoqué par le passage d'un train ou d'un avion),
  - la composante basse fréquence du bruit est importante,
  - $L_{Amax}$  ou SEL (*sound exposure level* — niveau d'exposition au bruit) pour la protection en période nocturne dans le cas de crêtes de bruit élevées,
  - protection supplémentaire durant le *week end* ou une période particulière de l'année,
  - protection supplémentaire de la période diurne,
  - protection supplémentaire de la période de soirée,
  - combinaison de bruits de diverses sources,
  - zones calmes en rase campagne,
  - bruit comportant des composantes à tonalité marquée,
  - bruit à caractère impulsionnel.
-



## ANNEXE II

## MÉTHODES D'ÉVALUATION POUR LES INDICATEURS DE BRUIT

visées à l'article 6

**1. Introduction**

Les valeurs de  $L_{den}$  et  $L_{night}$  peuvent être déterminées par calcul ou par mesure (au point d'évaluation). Pour les prévisions, seules les méthodes de calcul sont utilisables.

Les méthodes provisoires de calcul et de mesure sont décrites aux points 2 et 3.

**2. Méthodes provisoires de calcul de  $L_{den}$  et  $L_{night}$** **2.1. Adaptation des méthodes nationales de calcul existantes**

Si l'État membre dispose de méthodes nationales pour la détermination des indicateurs à long terme, il peut utiliser ces méthodes à condition de les adapter aux définitions des indicateurs énoncées à l'annexe I. Pour la plupart des méthodes nationales, cela implique la prise en compte de la soirée en tant que période distincte et la prise en compte de la moyenne sur un an. Certaines méthodes existantes devront également être adaptées en ce qui concerne la réflexion sur la façade dont il ne faudra plus tenir compte, la période de nuit qu'il faudra au contraire prendre en considération, et/ou le point d'évaluation.

L'établissement de la moyenne sur un an demande une attention particulière. Les variations de l'émission comme les variations de la transmission peuvent contribuer aux fluctuations sur une année.

**2.2. Méthodes de calcul provisoires recommandées**

Pour les États membres qui ne disposent pas de méthodes de calcul nationales ou pour ceux qui souhaitent changer de méthode de calcul, les méthodes suivantes sont recommandées:

Pour le BRUIT INDUSTRIEL: ISO 9613-2: «Acoustique — Atténuation du son lors de sa propagation à l'air libre, partie 2: méthodes générales de calcul».

Pour cette méthode, des données appropriées d'émission (données d'entrée) peuvent être obtenues par des mesures réalisées suivant l'une des méthodes suivantes:

- ISO 8297: 1994 «Acoustique — Détermination des niveaux de puissance acoustique d'installations industrielles multisources pour l'évaluation des niveaux de pression acoustique dans l'environnement — méthode d'expertise»,
- EN ISO 3744: 1995 «Acoustique — Détermination des niveaux de puissance acoustique émis par les sources de bruit à partir de la pression acoustique — méthode d'expertise dans des conditions approchant celles du champ libre sur plan réfléchissant»,
- EN ISO 3746: 1995 «Acoustique — Détermination des niveaux de puissance acoustique émis par les sources de bruit à l'aide d'une surface de mesure enveloppante au-dessus d'un plan réfléchissant».

Pour le BRUIT DES AVIONS: ECAC.CEAC Doc. 29 «Report on Standard Method of Computing Noise Contours around Civil Airports», 1997. Parmi les différentes approches de modélisation des lignes de vol, on utilisera la technique de segmentation mentionnée dans la partie 7.5 de ECAC.CEAC Doc. 29.

Pour le BRUIT DU TRAFIC ROUTIER: la méthode nationale de calcul française «NMPB-Routes-96 (SETRA-CERTU-LCPC-CSTB)», mentionnée dans l'arrêté du 5 mai 1995 relatif au bruit des infrastructures routières, *Journal officiel* du 10 mai 1995, article 6 et dans la norme française «XPS 31-133». Pour les données d'entrée concernant l'émission, ces documents font référence au «Guide du bruit des transports terrestres, fascicule prévision des niveaux sonores, CETUR 1980».

Pour le BRUIT DES TRAINS: la méthode nationale de calcul des Pays-Bas, publiée dans «Reken- en Meetvoorschrift Railverkeerslawaai '96, Ministerie Volkshuisvesting, Ruimtelijke Ordening en Milieubeheer, 20 november 1996».

Ces méthodes doivent être adaptées à la définition de  $L_{den}$  et de  $L_{night}$ . Le 1<sup>er</sup> juillet 2003 au plus tard, la Commission publiera, conformément à l'article 13, paragraphe 2, des lignes directrices sur les méthodes révisées et, en se basant sur les données existantes, fournira des données d'émission pour le bruit des avions, le bruit de la circulation routière et le bruit des trains.

**3. Méthodes provisoires de mesure de  $L_{den}$  et de  $L_{night}$** 

Si un État membre souhaite utiliser sa propre méthode officielle de mesure, ladite méthode sera adaptée en fonction des définitions des indicateurs figurant à l'annexe I et conformément aux principes applicables aux mesures moyennes à long terme énoncées dans les normes ISO 1996-2: 1987 et dans ISO 1996-1: 1982.

Si un État membre ne dispose pas d'une méthode de mesure ou s'il préfère appliquer une autre méthode, il est possible de définir une méthode en s'appuyant sur la définition de l'indicateur et sur les principes énoncés dans la norme ISO 1996-2: 1987 et ISO 1996-1: 1982.

Les données relatives à des mesures effectuées à l'avant d'une façade ou d'un autre élément réfléchissant doivent être corrigées afin d'exclure le facteur réfléchissant de cette façade ou de cet élément (d'une manière générale, cela implique une correction de 3 dB en cas de mesure).

---

### ANNEXE III

#### MÉTHODES D'ÉVALUATION DES EFFETS NUISIBLES

visées à l'article 6, paragraphe 3

Les relations dose-effet devraient être utilisées pour évaluer l'effet du bruit sur les populations. Les relations dose-effet qui seront introduites lors de futures révisions de la présente annexe conformément à l'article 13, paragraphe 2, porteront en particulier sur:

- la relation entre la gêne et  $L_{den}$  pour le bruit résultant du trafic routier, ferroviaire et aérien, ainsi que pour le bruit industriel,
- la relation entre les perturbations du sommeil et  $L_{night}$  pour le bruit résultant du trafic routier, ferroviaire et aérien, ainsi que pour le bruit industriel.

Si nécessaire, des relations dose-effet spécifiques pourraient être présentées pour:

- les habitations spécialement isolées contre le bruit, telles que définies à l'annexe VI,
  - les habitations dotées d'une façade calme, telles que définies à l'annexe VI,
  - différents climats/différentes cultures,
  - les groupes vulnérables de la population,
  - le bruit industriel à tonalité marquée,
  - le bruit industriel à caractère impulsionnel et d'autres cas spécifiques.
-

## ANNEXE IV

## PRESCRIPTIONS MINIMALES POUR LA CARTOGRAPHIE DE BRUIT STRATÉGIQUE

visées à l'article 7

1. Une carte de bruit stratégique est une représentation des données relatives à l'un des aspects suivants:
    - ambiance sonore existante, antérieure ou prévue, en fonction d'un indicateur de bruit,
    - dépassement d'une valeur limite,
    - estimation du nombre d'habitations, d'écoles et d'hôpitaux d'une zone donnée, qui sont exposés à des valeurs spécifiques d'un indicateur de bruit,
    - estimation du nombre de personnes se trouvant dans une zone exposée au bruit.
  2. Les cartes de bruit stratégiques peuvent être présentées au public sous forme de:
    - graphiques,
    - données numériques organisées en tableaux,
    - données numériques sous forme électronique.
  3. Les cartes de bruit stratégiques relatives aux agglomérations mettront particulièrement l'accent sur les émissions sonores provenant:
    - de la circulation routière,
    - du trafic ferroviaire,
    - des aéroports,
    - des sites d'activités industrielles, y compris les ports.
  4. Les cartes de bruit stratégiques sont utilisées aux fins suivantes:
    - pour obtenir les données devant être transmises à la Commission en application de l'article 10, paragraphe 2, et de l'annexe VI,
    - en tant que source d'information des citoyens, en application de l'article 9,
    - pour servir de base aux plans d'action en application de l'article 8.À chacune de ces applications correspond un type distinct de carte de bruit.
  5. Les exigences minimales pour les cartes de bruit stratégiques concernant les données à transmettre à la Commission sont précisées aux points 1.5, 1.6, 2.5, 2.6 et 2.7 de l'annexe VI.
  6. Pour l'information des citoyens en application de l'article 9 et pour l'établissement des plans d'action en application de l'article 8, des informations supplémentaires sont requises, ainsi que des informations plus précises, telles que:
    - une représentation graphique,
    - des cartes montrant les dépassements d'une valeur limite,
    - des cartes différentielles, établissant une comparaison entre la situation existante et les diverses situations futures possibles,
    - des cartes montrant la valeur d'un indicateur de bruit, le cas échéant à une hauteur autre que 4 m.Les États membres peuvent établir des règles en ce qui concerne le type et la présentation de ces cartes de bruit.
  7. Des cartes de bruit stratégiques, à finalité locale ou nationale, seront établies pour une hauteur d'évaluation de 4 m et pour les valeurs de  $L_{den}$  et  $L_{night}$  de l'ordre de 5 dB, comme spécifié à l'annexe VI.
  8. Pour les agglomérations, des cartes de bruit stratégiques distinctes seront établies pour le bruit du trafic routier et ferroviaire, pour le bruit des avions et pour le bruit industriel. Des cartes supplémentaires pourront être établies pour d'autres sources de bruit.
  9. La Commission pourra élaborer des lignes directrices donnant de plus amples indications sur les cartes de bruit, la cartographie du bruit et les logiciels de cartographie, conformément à l'article 13, paragraphe 2.
-

## ANNEXE V

**PRESCRIPTIONS MINIMALES POUR LES PLANS D'ACTION**

visées à l'article 8

1. Les plans d'action doivent comporter au minimum les éléments suivants:
    - description de l'agglomération, des grands axes routiers et ferroviaires ou des grands aéroports et d'autres sources de bruit à prendre à compte,
    - autorité compétente,
    - contexte juridique,
    - toute valeur limite utilisée en application de l'article 5,
    - synthèse des résultats de la cartographie du bruit,
    - évaluation du nombre estimé de personnes exposées au bruit, identification des problèmes et des situations à améliorer,
    - compte rendu des consultations publiques organisées en application de l'article 8, paragraphe 7,
    - mesures de lutte contre le bruit déjà en vigueur et projets en gestation,
    - actions envisagées par les autorités compétentes pour les cinq années à venir, y compris mesures prévues pour préserver les zones calmes,
    - stratégie à long terme,
    - informations financières (si disponibles): budgets, évaluation du rapport coût-efficacité ou coût-avantage,
    - dispositions envisagées pour évaluer la mise en œuvre et les résultats du plan d'action.
  2. Parmi les actions que les autorités compétentes peuvent envisager dans leurs domaines de compétence respectifs figurent par exemple:
    - la planification du trafic,
    - l'aménagement du territoire,
    - les mesures techniques au niveau des sources de bruit,
    - la sélection de sources plus silencieuses,
    - la réduction de la transmission des sons,
    - les mesures ou incitations réglementaires ou économiques.
  3. Chaque plan d'action devrait comporter des estimations en termes de diminution du nombre de personnes touchées (gêne, perturbation du sommeil ou autre).
  4. La Commission pourra élaborer des lignes directrices donnant de plus amples indications sur les plans d'action, conformément à l'article 13, paragraphe 2.
-

## ANNEXE VI

## DONNÉES À TRANSMETTRE À LA COMMISSION

visées à l'article 10

Les données à transmettre à la Commission sont les suivantes:

**1. Pour les agglomérations**

- 1.1. Brève description de l'agglomération: localisation, taille, nombre d'habitants.
- 1.2. Autorité compétente.
- 1.3. Programmes de lutte contre le bruit menés dans le passé et mesures prises concernant le bruit.
- 1.4. Méthodes de calcul ou de mesure utilisées.
- 1.5. Nombre estimé de personnes (en centaines) vivant dans des habitations exposées à chacune des plages suivantes de valeurs de  $L_{den}$  en dB à 4 m de hauteur sur la façade la plus exposée: 55-59, 60-64, 65-69, 70-74, > 75, indiqué séparément pour chaque source: trafic routier, trafic ferroviaire, trafic aérien et bruit industriel. Les chiffres seront arrondis à la centaine la plus proche (exemple: 5 200 = entre 5 150 et 5 249 personnes; 100 = entre 50 et 149 personnes; 0 = moins de 50 personnes).

Il conviendrait en outre de préciser, le cas échéant et si les données sont disponibles, combien de personnes, au sein des catégories susmentionnées, vivent dans des habitations:

- spécialement isolées contre le bruit en question, c'est-à-dire équipées d'un système d'isolation spécial contre un ou plusieurs types de bruit dans l'environnement, combiné avec des installations de ventilation ou de conditionnement d'air telles qu'un niveau élevé d'isolation contre le bruit dans l'environnement peut être maintenu,
- ayant une façade calme, c'est-à-dire dont la valeur  $L_{den}$  à 4 m au-dessus du sol et 2 m à l'avant de la façade est, pour le bruit émis par une source spécifique, inférieur de plus de 20 dB à la valeur  $L_{den}$  la plus élevée mesurée en façade.

On précisera en outre comment les grands axes routiers et ferroviaires et les grands aéroports tels que définis à l'article 3 de la présente directive, contribuent aux résultats visés ci-dessus.

- 1.6. Le nombre total estimé de personnes (en centaines) vivant dans des habitations exposées à chacune des plages suivantes de valeurs de  $L_{night}$  en dB à 4 m de hauteur sur la façade la plus exposée: 50-54, 55-59, 60-64, 65-69, > 70, indiqué séparément pour chaque source: trafic routier, trafic ferroviaire, trafic aérien et bruit industriel. Pour la plage 45-49, ces données peuvent également être évaluées avant la date prévue à l'article 11, paragraphe 1.

Il conviendrait en outre de préciser, le cas échéant et si les données sont disponibles, combien de personnes, au sein des catégories susmentionnées, vivent dans des habitations:

- spécialement isolées contre le bruit en question, comme défini au point 1.5,
- ayant une façade calme, comme défini au point 1.5,

On indiquera également comment les grands axes routiers et ferroviaires et les grands aéroports contribuent aux résultats visés ci-dessus.

- 1.7. Lorsqu'il s'agit de représentations graphiques, les cartes stratégiques doivent au moins comporter les courbes de niveau correspondant à 60, 65, 70 et 75 dB.
- 1.8. Un résumé du plan d'action, de dix pages au maximum, reprenant tous les aspects importants visés à l'annexe V.

**2. Pour les grands axes routiers et ferroviaires et les grands aéroports**

- 2.1. Description générale des routes, des lignes de chemin de fer ou des aéroports: localisation, taille, données relatives au trafic.
- 2.2. Caractérisation de leur environnement: agglomérations, villages, campagne ou autre, informations concernant l'occupation des sols, autres sources de bruit importantes.
- 2.3. Programmes de lutte contre le bruit menés antérieurement et mesures prises en ce qui concerne le bruit.
- 2.4. Méthodes de calcul et de mesure utilisées.
- 2.5. Nombre total estimé de personnes (en centaines) vivant, hors agglomérations, dans des habitations exposées à chacune des plages suivantes de valeurs de  $L_{den}$  en dB à 4 m au-dessus du sol et au niveau de la façade la plus exposée: 55-59, 60-64, 65-69, 70-74, > 75.

Il conviendrait en outre de préciser, le cas échéant et si les données sont disponibles, au sein des catégories susmentionnées, combien de personnes vivent dans des habitations:

- spécialement isolées contre le bruit en question, comme défini au point 1.5,
- ayant une façade calme, comme défini au point 1.5.

2.6. Nombre total estimé de personnes (en centaines) vivant, hors agglomérations, dans des habitations exposées à chacune des plages suivantes de valeurs de  $L_{night}$  en dB à 4 m au dessus du sol et au niveau de la façade la plus exposée: 50-54, 55-59, 60-64, 65-69, > 70. Pour la plage 45-49, ces données peuvent également être évaluées avant la date prévue à l'article 11, paragraphe 1.

Il conviendrait en outre de préciser, le cas échéant et si les données sont disponibles, au sein des catégories susmentionnées, combien de ces personnes vivent dans des habitations:

- spécialement isolées contre le bruit en question, comme défini au point 1.5,
- ayant une façade calme, comme défini au point 1.5.

2.7. La superficie totale (en km<sup>2</sup>) exposée à des valeurs de  $L_{den}$  supérieures à 55, 65 et 75 dB, respectivement. On indiquera en outre le nombre total estimé d'habitations (en centaines) et le nombre total estimé de personnes (en centaines) vivant dans chacune de ces zones. Les agglomérations seront comprises dans ces chiffres.

Les courbes de niveau correspondant à 55 et 65 dB seront également indiquées sur une ou plusieurs cartes qui comporteront des informations sur la localisation des villages, des villes et des agglomérations comprises dans les zones délimitées par les courbes.

2.8. Un résumé du plan d'action, de dix pages au maximum, reprenant les aspects importants visés à l'annexe V.

### 3. Lignes directrices

La Commission peut élaborer des lignes directrices donnant davantage de précisions sur la fourniture des données susmentionnée, conformément à l'article 13, paragraphe 2.

---

Annexe 6 : Recommandation de la commission du 6 août 2003

## II

(Actes dont la publication n'est pas une condition de leur applicabilité)

## COMMISSION

## RECOMMANDATION DE LA COMMISSION

du 6 août 2003

**relative aux lignes directrices sur les méthodes provisoires révisées de calcul du bruit industriel, du bruit des avions, du bruit du trafic routier et du bruit des trains, ainsi qu'aux données d'émission correspondantes**

[notifiée sous le numéro C(2003) 2807]

(Texte présentant de l'intérêt pour l'EEE)

(2003/613/CE)

LA COMMISSION DES COMMUNAUTÉS EUROPÉENNES,

vu le traité instituant la Communauté économique européenne,

vu la directive 2002/49/CE du Parlement européen et du Conseil du 25 juin 2002 relative à l'évaluation et à la gestion du bruit dans l'environnement <sup>(1)</sup>, et notamment son annexe II, point 2.2,

considérant ce qui suit:

- (1) Conformément à l'annexe II de la directive 2002/49/CE, pour les États membres qui ne disposent pas de méthodes de calcul nationales ou pour ceux qui souhaitent changer de méthode de calcul, des méthodes de calcul provisoires sont recommandées pour la détermination des indicateurs communs  $L_{den}$  et  $L_{night}$  pour le bruit industriel, le bruit des avions, le bruit du trafic routier et le bruit des trains.
- (2) Conformément au point 2.2 de l'annexe II de la directive 2002/49/CE, les quatre méthodes de calcul provisoires recommandées doivent être adaptées à la définition de  $L_{den}$  et  $L_{night}$ . À cet égard, la Commission est tenue de publier des lignes directrices sur les méthodes de calcul révisées et, en se basant sur les données existantes, de fournir des données d'émission pour le bruit du trafic routier, le bruit des trains et le bruit des avions.

- (3) Les mesures prévues par la présente recommandation sont conformes à l'avis du comité institué par l'article 18 de la directive 2000/14/CE du Parlement européen et du Conseil <sup>(2)</sup>,

RECOMMANDE:

1. Les lignes directrices sur les méthodes de calcul provisoires révisées visées à l'annexe II, point 2.2, de la directive 2002/49/CE et les données d'émission pour le bruit du trafic routier, le bruit des trains et le bruit des avions, sur la base de données existantes, figurent dans l'annexe de la présente recommandation.
2. Les États membres sont destinataires de la présente recommandation.

Fait à Bruxelles, le 6 août 2003.

Par la Commission  
Margot WALLSTRÖM  
Membre de la Commission

<sup>(1)</sup> JO L 189 du 18.7.2002, p. 12.

<sup>(2)</sup> JO L 162 du 3.7.2000, p. 1.



## ANNEXE

**Lignes directrices sur les méthodes provisoires révisées de calcul du bruit industriel, du bruit des avions, du bruit du trafic routier et du bruit des trains, ainsi qu'aux données d'émission correspondantes**

## 1. INTRODUCTION

Conformément à l'article 6 et à l'annexe II de la directive 2002/49/CE, pour les États membres qui ne disposent pas de méthodes de calcul nationales ou pour ceux qui souhaitent changer de méthode de calcul, des méthodes de calcul provisoires sont recommandées pour la détermination des indicateurs communs  $L_{den}$  et  $L_{night}$  pour le bruit du trafic routier, le bruit des trains, le bruit des avions et le bruit industriel. Ces méthodes sont les suivantes:

- Pour le BRUIT DU TRAFIC ROUTIER: la méthode nationale de calcul française «NMPB-Routes-96 (SETRA-CERTU-LCPC-CSTB)», mentionnée dans l'arrêté du 5 mai 1995 relatif au bruit des infrastructures routières, Journal officiel du 10 mai 1995, article 6, et dans la norme française «XPS 31-133». Cette méthode est dénommée «norme XPS 31-133» dans les présentes lignes directrices.
- Pour le BRUIT DES TRAINS: la méthode nationale de calcul des Pays-Bas, publiée dans «Reken- en Meetvoorschrift Railverkeerslawaaï '96, Ministerie Volkshuisvesting, Ruimtelijke Ordening en Milieubeheer, 20 november 1996». Cette méthode est dénommée «RMR» dans les présentes lignes directrices.
- Pour le BRUIT DES AVIONS: ECAC.CEAC Doc. 29 «Rapport sur la méthode normalisée de calcul des courbes de niveau de bruit autour des aéroports civils», 1997. Cette méthode est dénommée «doc. 29 de la CEAC» dans les présentes lignes directrices.
- Pour le BRUIT INDUSTRIEL: ISO 9613-2: «Acoustique — Atténuation du son lors de sa propagation à l'air libre, partie 2: méthodes générales de calcul». Cette méthode est dénommée «ISO 9613» dans les présentes lignes directrices.

Les méthodes susmentionnées doivent être adaptées à la définition de  $L_{den}$  et de  $L_{night}$ .

Les présentes lignes directrices concernent les méthodes de calcul révisées et, sur la base des données existantes, fournissent des données d'émission pour le bruit des avions, le bruit du trafic routier et le bruit des trains. Il convient de noter que ces données sont fournies sur la base d'une analyse des données existantes pouvant être utilisées avec les méthodes de calcul provisoires recommandées pour le bruit dû aux transports. Comme les données d'émission figurant dans les présentes lignes directrices ne peuvent pas couvrir toutes les situations particulières qu'on peut rencontrer en Europe, notamment dans les transports routiers et ferroviaires, ces lignes directrices contiennent des méthodes permettant d'obtenir des données complémentaires à l'aide de mesures. Enfin, l'utilisation des données indiquées dans ces lignes directrices n'est pas obligatoire et les États membres qui souhaitent appliquer les méthodes de calcul provisoires sont donc libres de recourir à d'autres données qu'ils jugent plus appropriées, à condition qu'elles conviennent à une utilisation avec les méthodes concernées.

## 2. ADAPTATION DES MÉTHODES DE CALCUL PROVISOIRES

2.1. Adaptations générales concernant les indicateurs de bruit  $L_{den}$  et  $L_{night}$ 

## 2.1.1. Généralités

Les articles 3 et 5 ainsi que l'annexe I de la directive 2002/49/CE définissent les indicateurs de bruit  $L_{day}$  (indicateur de bruit période diurne),  $L_{evening}$  (indicateur de bruit pour le soir),  $L_{night}$  (indicateur de bruit période nocturne) et l'indicateur composé  $L_{den}$  (indicateur de bruit jour-soir-nuit). Conformément à l'article 5 de la directive 2002/49/CE, les indicateurs de bruit  $L_{den}$  et  $L_{night}$  doivent être utilisés pour l'établissement des cartes de bruit stratégiques.

$L_{den}$  est obtenu à partir de  $L_{day}$ ,  $L_{evening}$  et  $L_{night}$  à l'aide de la formule suivante:

$$L_{den} = 10 \cdot \lg \frac{1}{24} \left( 12 \cdot 10^{L_{day}/10} + 4 \cdot 10^{(L_{evening}+5)/10} + 8 \cdot 10^{(L_{night}+10)/10} \right)$$

La directive 2002/49/CE stipule que  $L_{day}$ ,  $L_{evening}$  et  $L_{night}$  doivent être les niveaux de bruit à long terme définis dans la norme ISO 1996-2:1987. Ils sont déterminés sur l'ensemble des périodes de jour, de soirée et de nuit d'une année.

La norme ISO 1996-2:1987 définit le niveau sonore moyen à long terme comme un niveau de pression acoustique continu équivalent pondéré A qui peut être déterminé par calcul en tenant compte des variations de l'activité de la source et des conditions météorologiques influençant les conditions de propagation. La norme ISO 1996-2 permet l'emploi de termes de correction météorologique et fait référence aux corrections météorologiques prévues dans la norme ISO 1996-1, mais ne fournit aucune méthode de détermination et d'application de ces corrections.

L'annexe I de la directive 2002/49/CE permet aux États membres de l'Union européenne de diminuer la période «soirée» d'une ou deux heures. La période de jour et/ou la période de nuit doivent alors être allongées en conséquence. L'équation de base pour le calcul de  $L_{den}$  doit être adaptée pour tenir compte de ces changements dans une ou plusieurs périodes de calcul. On obtient ainsi une forme plus générale de cette équation:

$$L_{den} = 10 \cdot \lg \frac{1}{24} \left( t_d \cdot 10^{L_{day}/10} + t_e \cdot 10^{(L_{evening}+5)/10} + t_n \cdot 10^{(L_{night}+10)/10} \right)$$

où:

—  $t_e$  est la durée de la période de soirée raccourcie, où  $2 \leq t_e \leq 4$ ,

—  $t_d$  est la durée résultante de la période de jour,

—  $t_n$  est la durée résultante de la période de nuit,

et

—  $t_d + t_e + t_n = 24$  heures

### 2.1.2. Hauteur de réception

Pour la cartographie stratégique du bruit, la directive 2002/49/CE fixe la hauteur de réception (ou «point d'évaluation») à  $4 \pm 0,2$  m au-dessus du sol. Comme  $L_{den}$  est un indicateur composé calculé à partir de  $L_{day}$ ,  $L_{evening}$  et  $L_{night}$ , cette hauteur est obligatoire également pour ces indicateurs.

### 2.1.3. Correction des conditions météorologiques

L'annexe I de la directive 2002/49/CE définit les caractéristiques de la période «année» sur le plan des émissions sonores («l'année prise en considération en ce qui concerne l'émission du son») et des conditions météorologiques («une année moyenne en ce qui concerne les conditions météorologiques»). Pour ce qui est de ces dernières, la directive ne contient aucune information complémentaire sur ce qui doit être considéré comme une année moyenne.

En météorologie, il est de pratique courante de déterminer les conditions météorologiques moyennes pour un site sur la base d'une analyse statistique sur dix ans de données météorologiques détaillées mesurées sur le site ou à proximité de celui-ci. Ces mesures et analyses à long terme réduisent la probabilité d'obtenir des données suffisantes pour tous les sites devant faire l'objet d'une cartographie du bruit. Par conséquent, il est proposé d'utiliser, lorsque les données disponibles sont insuffisantes, une forme simplifiée de données météorologiques représentatives de la survenue de variations des conditions de propagation. En suivant l'exemple des hypothèses simplifiées de la norme XPS 31-133, ces données doivent être choisies conformément aux principes de précaution et de prévention appliqués dans la législation environnementale de l'Union européenne pour protéger les citoyens contre des effets potentiellement dangereux ou nocifs. Dès lors, il est recommandé d'adopter une approche circonspecte (favorable à la propagation) lors de la sélection de ces données météorologiques simplifiées. Par conséquent, l'approche décrite au tableau 1 est recommandée pour les corrections des conditions météorologiques lors du calcul des indicateurs de bruit communautaires.

TABLEAU 1

#### Grille de décision pour la correction des conditions météorologiques

Condition	Action
<p><i>Site:</i> données météorologiques mesurées sur le site ou dérivées d'un nombre suffisamment élevé de sites voisins à l'aide de méthodes météorologiques qui assurent que les données résultantes sont représentatives du site en question</p> <p><i>Période:</i> période de mesure suffisamment longue pour permettre une analyse statistique décrivant l'année moyenne de manière exacte et continue pour que les données recueillies soient représentatives de toutes les périodes de jour, de soirée et de nuit de l'année</p>	Établir des données météorologiques moyennes à partir d'une analyse de données météorologiques détaillées
Des données météorologiques ne sont pas disponibles pour le site en question ou les données météorologiques disponibles ne répondent pas aux exigences ci-dessus	Adopter une hypothèse simplifiée pour les données météorologiques globales

## 2.2. Adaptation de la méthode XPS 31-133 de calcul du bruit du trafic routier

### 2.2.1. Description de la méthode de calcul

La méthode de calcul provisoire recommandée pour le bruit du trafic routier est la méthode nationale de calcul française «NMPB-Routes-96 (SETRA-CERTU-LCPC-CSTB)», mentionnée dans l'arrêté du 5 mai 1995 relatif au bruit des infrastructures routières, Journal officiel du 10 mai 1995, article 6, et dans la norme française XPS 31-133. Cette méthode décrit une procédure détaillée pour calculer les niveaux sonores dus au trafic dans le voisinage d'une route, en tenant compte des conditions météorologiques ayant un effet sur la propagation.

### 2.2.2. Correction des conditions météorologiques et calcul des niveaux à long terme

Le niveau à long terme  $L_{\text{longterm}}$  est calculé au moyen de la formule suivante:

$$L_{\text{longterm}} = 10 \cdot \lg [p \cdot 10^{L_F/10} + (1 - p) \cdot 10^{L_H/10}]$$

où:

- $L_F$  est le niveau sonore calculé dans des conditions de propagation du son favorables,
- $L_H$  est le niveau sonore calculé dans des conditions de propagation du son homogènes,
- $p$  est la survenue à long terme de conditions météorologiques favorables à la propagation du son, déterminées conformément au point 2.1.3.

### 2.2.3. Tableau résumant les adaptations nécessaires

Objet	Résultat de la comparaison/action
Indicateur de bruit	Les définitions des indicateurs de base sont identiques: niveau de pression acoustique continu équivalent pondéré A déterminé sur l'année, en tenant compte des variations des émissions et de la propagation. Cependant, les indicateurs de bruit communs, y compris les trois périodes d'évaluation «jour», «soir» et «nuit» au sens de la directive 2002/49/CE, doivent être introduits
Source	Données sur les sources d'émission fournies dans le «Guide du bruit», adaptées afin d'introduire les corrections pour tenir compte des revêtements routiers (voir 3.1)
Propagation	<ul style="list-style-type: none"> <li>— influence des conditions météorologiques</li> <li>— absorption atmosphérique</li> </ul>
	<p>Définir le pourcentage de survenue de conditions favorables conformément au point 2.1.3</p> <p>Les données doivent être choisies au niveau national de manière à pouvoir établir un tableau indiquant le coefficient d'atténuation dans l'air en fonction de la température et de l'humidité relative typiques des diverses régions européennes concernées, sur la base de la norme ISO 9613-1</p>

## 2.3. Bruit des trains

### 2.3.1. Description de la méthode de calcul

La méthode de calcul provisoire recommandée pour le bruit des trains est la méthode nationale de calcul des Pays-Bas «RMR», publiée dans «Reken- en Meetvoorschrift Railverkeerslawaai '96, Ministerie Volkshuisvesting, Ruimtelijke Ordening en Milieubeheer, 20 November 1996», qui comporte deux méthodes de calcul différentes, SRM I (méthode simplifiée) et SRM II (méthode détaillée). Les conditions dans lesquelles chacune de ces méthodes peut être utilisée, comme décrit dans le document néerlandais, doivent être remplies pour déterminer la méthode à utiliser aux fins d'une cartographie stratégique du bruit conformément à la directive 2002/49/CE.

## 2.3.2. Tableau résumant les adaptations nécessaires

Objet	Résultat de la comparaison/action
Indicateur de bruit	La méthode RMR calcule les niveaux de bruit équivalents mais non les niveaux de bruit équivalents à long terme selon la norme ISO 1996-2:1987 Pour le calcul des indicateurs à long terme avec la méthode RMR, il faut disposer de données moyennes de trafic ferroviaire pour l'année considérée, et les périodes d'évaluation «jour», «soir» et «nuit» au sens de la directive 2002/49/CE doivent être introduites
Propagation	
— influence des conditions météorologiques	Les niveaux moyens à long terme sont calculés en tenant compte du facteur de correction météorologique CM (CO étant fixé à 3,5 dB)
— absorption atmosphérique	Le tableau 5.1 de la méthode RMR contient des coefficients d'atténuation dans l'air en fonction de la température et de l'humidité relative. Dans certaines situations particulières, ces coefficients doivent éventuellement être adaptés dans certains États membres. Cette adaptation doit être effectuée selon la norme ISO 9613-1

## 2.4. Bruit des avions

## 2.4.1. Description de la méthode de calcul

La méthode de calcul provisoire recommandée pour le bruit des avions est la méthode ECAC.CEAC Doc. 29 «Rapport sur la méthode normalisée de calcul des courbes de niveau de bruit autour des aéroports civils», 1997. L'annexe II, point 2, de la directive 2002/49/CE stipule que, parmi les différentes approches de modélisation des lignes de vol, la technique de segmentation mentionnée dans la partie 7.5 du document 29 de la CEAC doit être utilisée. Ce document ne contient cependant pas les procédures nécessaires pour ces calculs de segmentation. Ces procédures sont décrites dans les présentes lignes directrices (voir 2.4.2).

Il convient de noter qu'en 2001 la Conférence européenne de l'aviation civile (CEAC) a entamé la révision de son document 29, afin que la modélisation des courbes de niveau de bruit des avions fasse appel aux techniques les plus récentes. Étant donné que la directive 2002/49/CE, publiée en juillet 2002, fait référence explicitement à la version de 1997 du document 29 de la CEAC, il convient de tenir compte de la version modifiée de la méthode lorsqu'elle sera adoptée par la CEAC, afin qu'elle puisse être incluse, s'il y a lieu, dans l'annexe II de la directive 2002/49/CE en tant que méthode recommandée pour le calcul du bruit des avions. Avant cette inclusion, il faudra vérifier que la méthode révisée convient à une utilisation pour la cartographie stratégique du bruit prévue par la directive 2002/49/CE.

## 2.4.2. Technique de segmentation

La directive 2002/49/CE stipule que le niveau d'exposition au bruit des avions doit être calculé à l'aide d'une technique de segmentation. Bien que le document 29 de la CEAC mentionne une telle technique, il ne contient aucune procédure pour effectuer ces calculs. Les présentes lignes directrices recommandent l'application de la méthode de segmentation décrite dans le *Technical Manual of the Integrated Noise Model (INM)* (Manuel technique du modèle de bruit intégré), version 6.0, publié en janvier 2002. Cette méthode est décrite brièvement ci-dessous.

La trajectoire de vol (sections droites et circulaires) est divisée en segments, chacun de ceux-ci étant droit (la puissance et la vitesse étant constantes). La longueur minimale d'un segment est de 3 mètres (m). Pour chaque sous-arc, on calcule trois points x-y. Ces trois points définissent deux segments de droite; le premier point se trouve au début du sous-arc, le troisième point, à la fin du sous-arc et le deuxième point, au milieu du sous-arc.

Pour chacun des segments de la trajectoire de vol ou si nécessaire pour le segment augmenté, on détermine le point d'approche perpendiculaire le plus proche (PCPA) de l'observateur et la distance oblique entre l'observateur et le PCPA (voir figure 1).

**Figure 1.** Détermination du point d'approche perpendiculaire le plus proche (PCPA) sur la trajectoire de vol et de la distance oblique  $d$  pour un segment P1P2 lorsque le point de calcul CP se trouve au-dessus du segment a), en avant du segment b) ou en arrière du segment c).

a)

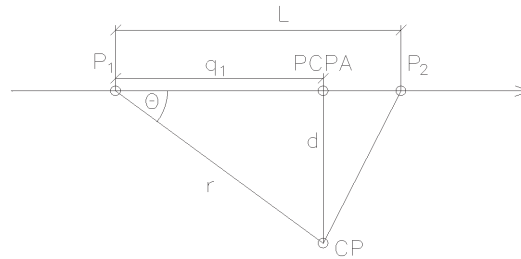

b)

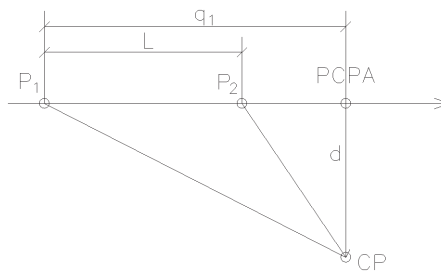

c)

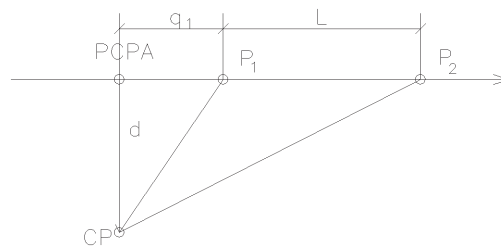

La distance oblique  $d$  au PCPA définit les données à relever sur les courbes bruit-puissance-distance (NPD); elle définit également l'angle d'élévation. La distance dans le plan horizontal entre le point de calcul CP au sol et la projection verticale du PCPA définit la distance latérale pour le calcul de l'atténuation latérale (s'il y a lieu).

- En cas de variation de la hauteur dans le segment, la hauteur est déterminée comme suit: si le point de calcul CP est au-dessus du segment, on utilise la hauteur au PCPA (interpolation linéaire); si le CP est en arrière ou en avant du segment, on utilise la hauteur à l'extrémité du segment la plus proche du CP.
- En cas de variation de la vitesse dans le segment, la vitesse est déterminée comme suit: si le point de calcul CP est au-dessus du segment, on utilise la vitesse au PCPA (interpolation linéaire); si le CP est en arrière ou en avant du segment, on utilise la vitesse à l'extrémité du segment la plus proche du CP.
- En cas de variation de la puissance dans le segment ou du niveau sonore en fonction du réglage de puissance ( $\Delta_s$ ), le niveau sonore est déterminé comme suit: si le point de calcul CP est au-dessus du segment, on utilise le niveau sonore au PCPA (interpolation linéaire); si le CP est en arrière ou en avant du segment, on utilise le niveau sonore à l'extrémité du segment la plus proche du CP.

La proportion de l'énergie acoustique d'un segment, ou «fraction de bruit», est calculée selon le modèle utilisé dans le manuel technique INM 6.0.

Si les données par défaut visées au point 3.3.2 sont utilisées (basées sur  $L_{A,max}$ ), la «distance rapportée»  $s_L$  indiquée dans le manuel technique INM 6.0 est calculée comme suit:

$$s_L = \frac{2}{\pi} \cdot v \cdot \tau$$

où:

- $v$  est la vitesse réelle en m/s,
- $\tau$  est la durée du passage de l'avion en secondes.

L'utilisation de la «distance rapportée» assure la cohérence entre l'exposition totale déterminée par le calcul de la «fraction de bruit» et les données NPD.

Le niveau sonore du passage complet d'un avion est calculé en additionnant les niveaux sonores des différents segments sur une base énergétique.

### 2.4.3. Calcul du niveau de bruit total

Avant que l'exposition au bruit résultant du trafic total en un point de calcul puisse être déterminée, il faut calculer le niveau d'exposition au bruit (SEL) pour chaque mouvement d'avion comme suit.

- Si le calcul repose sur les données SEL-NPD pour une vitesse de référence (généralement 160 nœuds pour les avions à réaction et 80 nœuds pour les petits avions à hélice):

$$\text{SEL}(x,y) = \text{SEL}(\xi,d)_{v,\text{ref}} - \Lambda(\beta,l) + \Delta_L + \Delta_V + \Delta_F$$

- Si le calcul repose sur les données  $L_{A,\text{max}}$ -NPD (en tant que données par défaut visées au point 3.3.2):

$$\text{SEL}(x,y) = L_A(\xi,d) - \Lambda(\beta,l) + \Delta_L + \Delta_A + \Delta_F$$

où:

- $\text{SEL}(\xi,d)_{v,\text{ref}}$  est le niveau d'exposition au bruit en un point de coordonnées  $(x,y)$  dû à un mouvement d'avion sur une trajectoire d'atterrissage ou de décollage avec une poussée  $\xi$  à la distance  $d$  la plus courte relevées sur la courbe bruit-puissance-distance pour la poussée  $\xi$  et la distance  $d$  la plus courte,
- $L_A(\xi,d)$  est le niveau sonore en un point de coordonnées  $(x,y)$  dû à un mouvement d'avion sur une trajectoire d'atterrissage ou de décollage avec une poussée  $\xi$  à la distance  $d$  la plus courte relevées sur la courbe bruit-puissance-distance pour la poussée  $\xi$  et la distance  $d$  la plus courte,
- $\Lambda(\beta,l)$  est le complément d'atténuation lors de la propagation latérale à la direction de l'avion, pour une distance latérale horizontale  $l$  et un angle d'élévation  $\beta$ ,
- $\Delta_L$  est la fonction de directivité pour le bruit de roulage au décollage dans la région en arrière du point de départ du roulage,
- $\Delta_V$  est la correction pour tenir compte de la vitesse réelle sur la trajectoire de vol,  $\Delta_V$  étant égal à  $10 \cdot \lg(v_{\text{ref}}/v)$ , où:
  - $v_{\text{ref}}$  est la vitesse utilisée dans les données NPD,
  - $v$  est la vitesse réelle sur la trajectoire de vol,
- $\Delta_A$  est la correction de durée en fonction de la vitesse  $v$ , calculée conformément au point 3.3.2,
- $\Delta_F$  est la correction tenant compte de la longueur finie du segment de la trajectoire de vol.

Le nombre de mouvements de chaque groupe d'avions sur chaque type de trajectoire de vol pendant un an doit être déterminé séparément pour les périodes «jour», «soir» et «nuit».

En conséquence, les indicateurs de bruit  $L_{\text{den}}$  et  $L_{\text{night}}$  de la directive 2002/49/CE sont calculés comme suit:

$$L_{\text{den}} = 10 \cdot \lg \left( \frac{1}{86\,400} \sum_{i,j} (N_{d,i,j} + 3,16 \cdot N_{e,i,j} + 10 \cdot N_{n,i,j}) \cdot 10^{\text{SEL}_{i,j}/10} \right)$$

et

$$L_{\text{night}} = 10 \cdot \lg \left( \frac{1}{T_n} \sum_{i,j} N_{n,i,j} \cdot 10^{\text{SEL}_{i,j}/10} \right)$$

où:

- $N_{d,i,j}$  est le nombre de mouvements du groupe d'avions  $j$  sur la trajectoire de vol  $i$  pendant la période «jour» lors d'une journée moyenne,
- $N_{e,i,j}$  est le nombre de mouvements du groupe d'avions  $j$  sur la trajectoire de vol  $i$  pendant la période «soir» lors d'une journée moyenne,
- $N_{n,i,j}$  est le nombre de mouvements du groupe d'avions  $j$  sur la trajectoire de vol  $i$  pendant la période «nuit» lors d'une journée moyenne,
- $T_n$  est la durée de la période «nuit» en secondes,
- $\text{SEL}_{i,j}$  est le niveau d'exposition au bruit dû au groupe d'avions  $j$  sur la trajectoire de vol  $i$ .

Le nombre de mouvements pendant une journée moyenne est calculé en tant que moyenne du nombre de mouvements pendant une année à l'aide de la formule suivante:

$$N_{i,j} = \frac{N_{\text{year},i,j}}{365}$$

les mouvements pour les périodes «jour», «soir» et «nuit» étant comptés séparément et indiqués par les indices d (jour), e (soir) et n (nuit).

La formule pour le calcul de  $L_{\text{den}}$  contient un supplément de 5 dB pour la période «soir» (facteur 3,16) et de 10 dB pour la période «nuit» (facteur 10) afin de tenir compte du nombre de mouvements au cours de ces deux périodes.

#### 2.4.4. Tableau résumant les adaptations nécessaires

Le tableau ci-dessous présente, chapitre par chapitre, les similitudes et les différences entre le document 29 de la CEAC et la directive 2002/49/CE, et indique les adaptations nécessaires pour satisfaire aux dispositions de la directive.

Chapitre du texte original	Adaptations requises
1) Introduction	Adaptation à la technique de segmentation et indicateurs de bruit communs conformément à l'annexe II de la directive 2002/49/CE
2) Terminologie et symboles	Adaptation à l'utilisation des indicateurs de bruit conformément à la directive 2002/49/CE L'unité de bruit doit être le niveau sonore total pondéré A L'échelle de bruit doit être exprimée en niveau sonore équivalent pondéré A Remplacement de l'«indice de bruit» par les indicateurs de bruit de la directive 2002/49/CE
3) Calcul des courbes de niveau de bruit	Remplacement de la période de «quelques mois» par «période d'un an» afin de satisfaire aux exigences de la directive 2002/49/CE pour l'«année moyenne» Correction [l'atténuation latérale $\Lambda(\beta, l)$ doit être soustraite et non additionnée] et adaptation de la formule (1) du point 3.3 du document 29 de la CEAC suivant le point 2.4.3 des présentes lignes directrices
4) Présentation des données acoustiques et de performance des avions	Au point 4.1.3 du document 29 de la CEAC, adaptation des niveaux bruit de coupure pour assurer la compatibilité avec les niveaux de contour les plus bas à calculer conformément à la directive 2002/49/CE Voir le point 3.3 des présentes lignes directrices pour des informations complémentaires sur les données d'émission sonore (y compris une recommandation par défaut donnant des informations sur les profils de vol, la poussée des moteurs et les vitesses de vol) aux fins de la cartographie stratégique du bruit
5) Groupement des avions par types	L'approche en matière de groupement des avions doit être adaptée pour tenir compte de la flotte actuelle dans les aéroports européens. Voir le point 3.3.2 des présentes lignes directrices pour les données NPD par défaut basées sur une mise à jour du groupement des avions. Les dispositions du point 5.4 du document 29 de la CEAC permettent de compléter les données d'émission si nécessaire
6) Grille de calcul	L'espacement de la grille doit être choisi par les autorités compétentes de manière à tenir compte de situations particulières lors de l'établissement de cartes de bruit stratégiques
7) Base de calcul du bruit engendré par chaque mouvement d'avion	Au point 7.3 du document 29 de la CEAC, la correction de durée doit éventuellement être adaptée si le type de données NPD utilisé repose sur $L_{A,\text{max}}$ (voir point 2.4.3 des présentes lignes directrices). En particulier, si les données par défaut recommandées dans les présentes lignes directrices sont utilisées, $\Delta_V$ doit être remplacé par $\Delta_A$ (voir point 3.3.2 des présentes lignes directrices) Au point 7.5 du document 29 de la CEAC, la technique de segmentation doit être appliquée (voir point 2.4.2 des présentes lignes directrices) Le point 7.6 du document 29 de la CEAC est sans objet lorsque la technique de segmentation est utilisée

Chapitre du texte original	Adaptations requises
8) Bruit pendant le roulage au décollage et à l'atterrissage	Au point 8.2 du document 29 de la CEAC, appliquer l'équation (16) pour $90 < \Phi \leq 148,4^\circ$ (pour éviter une discontinuité à $148,4^\circ$ ) et préciser que $\Delta L = 0$ pour $\Phi \leq 90^\circ$ . Dans le document 29 de la CEAC, l'équation (18) pour la détermination du niveau d'exposition au bruit doit éventuellement être adaptée pour tenir compte de la correction de durée si le type de données NPD utilisé repose sur $L_{A,max}$ (voir point 3.3.2 des présentes lignes directrices)
9) Sommation des niveaux de bruit	Introduction des indicateurs de bruit de la directive 2002/49/CE. Voir point 2.4.3 des présentes lignes directrices
10) Modélisation de la dispersion latérale et verticale de la trajectoire de vol	Une adaptation n'est pas nécessaire
11) Calcul du niveau d'exposition au bruit en corrigeant pour la géométrie de la trajectoire	Chapitre sans objet lorsque la technique de segmentation est utilisée
12) Orientation générale sur le calcul des courbes de niveau de bruit	Ce chapitre ne doit pas être modifié mais devrait être lu en tenant compte des exigences de la directive 2002/49/CE, notamment en ce qui concerne les indicateurs de bruit

## 2.5. Bruit industriel

### 2.5.1. Description de la méthode de calcul

La méthode de calcul provisoire recommandée pour le bruit industriel est la norme ISO 9613-2: «Acoustique — Atténuation du son lors de sa propagation à l'air libre, partie 2: méthodes générales de calcul». Cette méthode, dénommée «ISO 9613-2» dans les présentes lignes directrices, consiste en une méthode d'expertise pour calculer l'atténuation du son lors de sa propagation à l'air libre afin de prédire les niveaux de bruit ambiant autour de diverses sources, notamment des sources industrielles.

### 2.5.2. Tableau résumant les adaptations nécessaires

Objet	Résultat de la comparaison/action
Indicateur de bruit	Les définitions des indicateurs de base sont identiques: niveau acoustique moyen à long terme pondéré A sur une longue période de plusieurs mois ou d'un an, en tenant compte des variations des émissions et de la propagation Les périodes d'évaluation «jour», «soir» et «nuit» au sens de la directive 2002/49/CE doivent être introduites
Propagation — absorption atmosphérique	Les données doivent être choisies au niveau national de manière à pouvoir établir un tableau indiquant le coefficient d'atténuation dans l'air en fonction de la température et de l'humidité relative typiques des diverses régions européennes concernées, sur la base de la norme ISO 9613-1

## 3. DONNÉES D'ÉMISSION

### 3.1. Bruit du trafic routier — «Guide du bruit 1980»

#### 3.1.1. Procédure de mesure

La norme XPS 31-133 fait référence au «Guide du bruit 1980» en tant que modèle d'émissions par défaut pour le calcul du bruit du trafic routier. Si un État membre appliquant cette méthode de calcul provisoire souhaite mettre à jour les facteurs d'émission, la procédure de mesure décrite ci-dessous est recommandée. Il convient de noter que les autorités françaises ont lancé en 2002 un projet de révision des valeurs d'émission. Ces nouvelles valeurs et les méthodes mises au point pour les déterminer doivent être examinées après leur publication par les autorités compétentes, afin que, le cas échéant et si nécessaire, elles puissent être utilisées comme point de départ pour le calcul du bruit du trafic routier.



Le niveau d'émission sonore d'un véhicule est caractérisé par le niveau sonore maximal de passage  $L_{Amax}$  en dB mesuré à 7,5 m de l'axe de déplacement du véhicule. Ce niveau sonore est déterminé séparément pour différents types de véhicules, vitesses et flux de trafic. Alors que la pente de la route est prise en compte, le revêtement routier ne l'est pas. Pour garantir la compatibilité avec les conditions de mesure initiales, il convient d'effectuer des mesures des caractéristiques acoustiques des véhicules circulant sur l'un des revêtements routiers suivants: béton de ciment, béton bitumineux très mince 0/14, béton bitumineux semi-grenu 0/14, enduit superficiel 6/10, enduit superficiel 10/14. Une correction pour tenir compte du revêtement routier est ensuite appliquée selon la procédure décrite au point 3.1.4.

Les mesures peuvent être effectuées sur des véhicules isolés dans le trafic ou des trajets déterminés dans des conditions contrôlées. La vitesse du véhicule est mesurée à l'aide d'un radar Doppler (exactitude d'environ 5 % à faible vitesse). Le flux de trafic est déterminé par observation subjective (accélééré, ralenti ou fluide) ou par mesure. Le microphone est positionné à 1,2 m au-dessus du sol et à 7,5 m de l'axe de déplacement du véhicule.

Pour une utilisation avec la norme XPS 31-133 et conformément aux spécifications du «Guide du bruit 1980», le niveau de puissance acoustique  $L_w$  et l'émission sonore  $E$  sont calculés à partir du niveau de pression acoustique mesuré  $L_p$  et de la vitesse du véhicule  $V$  à l'aide de la formule suivante:

$$L_w = L_p + 25,5 \text{ et } E = (L_w - 10 \log V - 50)$$

### 3.1.2. Émission sonore et trafic

#### 3.1.2.1. Émission sonore

Le terme d'émission sonore est défini comme suit:

$$E = (L_w - 10 \log V - 50)$$

où  $V$  est la vitesse du véhicule.

L'émission  $E$  est par conséquent un niveau sonore en dB(A) qui peut être décrit sur la courbe isophone de référence en tant que niveau sonore  $L_{eq}$  dû à un seul véhicule par heure dans des conditions de circulation qui sont fonction:

- du type de véhicule,
- de la vitesse (ou vélocité),
- du flux de trafic,
- du profil longitudinal.

#### 3.1.2.2. Types de véhicules

Deux catégories de véhicules sont utilisées pour la prévision du bruit:

- véhicules légers (moins de 3,5 tonnes de charge nette),
- véhicules lourds (charge nette égale ou supérieure à 3,5 tonnes).

#### 3.1.2.3. Vitesse

Par souci de simplification, le paramètre «vitesse du véhicule» est utilisé dans cette méthode pour l'ensemble de la gamme de vitesses moyennes (de 20 à 120 km/h). Dans le cas des faibles vitesses (moins de 60 ou 70 km/h en fonction de la situation), la méthode est toutefois affinée en tenant compte du flux de trafic, comme décrit ci-dessous.

Pour déterminer un niveau sonore à long terme  $L_{eq}$ , il suffit de connaître la vitesse moyenne d'un parc de véhicules. Cette vitesse moyenne d'un parc de véhicules peut être définie comme suit:

- la vitesse médiane  $V_{50}$ , c'est-à-dire la vitesse atteinte ou dépassée par 50 % des véhicules, ou
- la vitesse médiane  $V_{50}$  plus la moitié de l'écart type des vitesses.

Toutes les vitesses moyennes déterminées par l'une ou l'autre de ces méthodes et qui sont inférieures à 20 km/h sont fixées à 20 km/h.

Si les données disponibles ne permettent pas d'estimer avec exactitude la vitesse moyenne, la règle générale suivante peut être appliquée: pour chaque segment de route, on utilise la vitesse maximale admise sur ce segment. Un nouveau segment de route doit être défini chaque fois que la vitesse maximale admise change. Une correction supplémentaire est introduite pour la gamme des vitesses inférieures (moins de 60 à 70 km/h en fonction de la situation) et des corrections doivent alors être appliquées pour l'un des quatre types de flux de trafic définis ci-après. Enfin, toutes les vitesses inférieures à 20 km/h sont fixées à 20 km/h.

#### 3.1.2.4. Types de flux de trafic

Le type de flux de trafic, paramètre complémentaire de celui de la vitesse, tient compte de l'accélération, de la décélération, de la charge du moteur et du flux pulsé ou continu du trafic. Quatre catégories sont définies ci-dessous.

Flux fluide continu: les véhicules se déplacent à vitesse presque constante sur le segment de route considéré. Le flux est «fluide» dans la mesure où il est stable dans l'espace et dans le temps pendant au moins dix minutes. Des variations sont possibles durant la journée, mais sans qu'elles soient brusques ou rythmiques. En outre, le flux n'est ni accéléré ni freiné, mais de vitesse constante. Ce type de flux correspond au trafic sur une autoroute ou une route interurbaine, sur une voie rapide urbaine (en dehors des heures de pointe) et sur les grands axes en milieu urbain.

Flux pulsé continu: un flux dans lequel une proportion importante de véhicules se trouvent dans une phase transitoire (en cours d'accélération ou de décélération) qui n'est stable ni dans le temps (variations brusques du flux pendant de courtes périodes de temps) ni dans l'espace (il existe à tout moment des concentrations irrégulières de véhicules sur le tronçon de route considéré). Il est toutefois possible de définir pour ce type de flux une vitesse globale moyenne qui est stable et répétitive sur une période suffisamment longue. Ce type de flux correspond au trafic sur les voies des centres-villes, sur les grands axes proches de la saturation, sur les bretelles de raccordement avec de nombreux carrefours, dans les parcs de stationnement, au niveau des passages pour piétons et des voies d'accès aux habitations.

Flux pulsé accéléré: il s'agit d'un flux pulsé et donc turbulent. Toutefois, étant donné qu'une proportion élevée de véhicules est en phase d'accélération, la notion de vitesse n'a de signification qu'en des points discrets dans la mesure où elle n'est pas constante pendant le déplacement. Ce type de flux est caractéristique du trafic sur les voies rapides après un carrefour, sur les bretelles d'autoroutes, au niveau des péages, etc.

Flux décéléré pulsé: c'est le contraire du flux précédent, une proportion importante de véhicules étant en cours de décélération. Ce flux existe généralement à l'approche des grands carrefours urbains, aux sorties d'autoroutes ou de voies rapides, à l'approche des péages, etc.

#### 3.1.2.5. Trois profils longitudinaux

Pour tenir compte de la différence d'émission sonore en fonction de la pente de la chaussée, trois profils longitudinaux sont définis ci-dessous:

- une chaussée horizontale ou une section de chaussée horizontale dont la déclivité dans le sens du flux de trafic est inférieure à 2 %,
- une chaussée ascendante dont la déclivité dans le sens du flux de trafic est supérieure à 2 %,
- une chaussée descendante dont la déclivité dans le sens du flux de trafic est supérieure à 2 %.

Dans le cas d'une voie à sens unique, cette définition est applicable directement. Dans le cas d'une circulation dans les deux sens, un calcul séparé pour chaque sens de circulation suivi de la sommation des résultats est nécessaire pour arriver à une estimation précise.

### 3.1.3. Valeurs d'émission sonore quantifiées pour différents types de trafic routier

#### 3.1.3.1. Représentation schématique

Le «Guide du bruit» contient des nomogrammes donnant la valeur du niveau sonore  $L_{eq}$  (1 heure) en dB(A) (également appelé émission sonore E; voir point 3.1.2.1). Le niveau sonore est donné séparément pour un seul véhicule léger (émission sonore  $E_{lv}$ ) et pour un seul véhicule lourd (émission sonore  $E_{hv}$ ) par heure. Pour ces deux types de véhicules, E est fonction de la vitesse (voir point 3.1.2.3), du flux de trafic (voir point 3.1.2.4) et du profil longitudinal (voir point 3.1.2.5). Comme le niveau sonore indiqué dans les nomogrammes ne contient aucune correction pour tenir compte du revêtement routier, les présentes lignes directrices contiennent une procédure de correction (voir point 3.1.4).

Le niveau de puissance acoustique dépendant de la fréquence  $L_{Awi}$  en dB(A), d'une source ponctuelle élémentaire i pour une bande d'octave j donnée est calculé à partir des niveaux d'émission sonore individuels pour les véhicules légers et lourds indiqués dans le nomogramme 2 du «Guide du bruit 1980» (dénommé «nomogramme 2» dans les présentes lignes directrices), à l'aide de l'équation suivante:

$$L_{Awi} = L_{Aw/m} + 10 \lg(l_i) + R(j) + \Psi$$

où:

- $L_{Aw/m}$  est le niveau de puissance acoustique global, en dB(A), par mètre de voie associé à la ligne de sources considérée pour une bande d'octave donnée, obtenu à l'aide de la formule suivante:

$$L_{Aw/m} = 10 \text{ Log} \left( 10^{(E_{lv} + 10 \log Q_{lv})/10} + 10^{(E_{hv} + 10 \log Q_{hv})/10} \right) + 20$$

où:

- $E_{lv}$  est l'émission sonore pour les véhicules légers comme définie dans le nomogramme 2,
- $E_{hv}$  est l'émission sonore pour les véhicules lourds comme définie dans le nomogramme 2,

- $Q_{lv}$  est le volume de trafic léger pendant l'intervalle de référence,
- $Q_{hv}$  est le volume de trafic de véhicules lourds pendant l'intervalle de référence,
- $\Psi$  est la correction pour tenir compte du niveau sonore produit par le revêtement routier, définie au point 3.1.4,
- $l_i$  est la longueur en mètres de la portion de la ligne de sources représentée par le point source  $i$ ,
- est la valeur spectrale, en dB(A), pour la bande d'octave  $j$  indiquée dans le tableau 2.

TABLEAU 2

**Spectre sonore normalisé du trafic, pondéré A et calculé par bande de tiers d'octave selon EN 1793-3**

j	Bande d'octave (en Hz)	Valeur de R(j) en dB(A)
1	125	- 14,5
2	250	- 10,2
3	500	- 7,2
4	1000	- 3,9
5	2000	- 6,4
6	4000	- 11,4

## 3.1.4. Correction pour tenir compte du revêtement routier

## 3.1.4.1. Introduction

Au-dessus d'une certaine vitesse, le bruit total émis par un véhicule se compose principalement du bruit produit par le contact des pneus avec la chaussée. Celui-ci dépend de la vitesse du véhicule, du type de revêtement routier (particulièrement dans le cas de revêtements poreux et insonorisants) et du type de pneu. Le «Guide du bruit 1980» contient une valeur standard d'émission sonore pour un revêtement routier standard. La procédure décrite ci-dessous est proposée en vue d'introduire les corrections pour tenir compte du revêtement routier. Elle est compatible avec les dispositions de la norme EN ISO 11819-1.

## 3.1.4.2. Définition des types de revêtement

- Asphalte lisse (béton bitumineux ou mastic d'asphalte): revêtement routier de référence défini dans la norme EN ISO 11819-1. Il s'agit d'un revêtement dense, à texture fine, en béton bitumineux ou en asphalte SMA, avec une dimension maximale des gravillons de 11 à 16 mm.
- Revêtement poreux: un revêtement avec une teneur en vides d'au moins 20 %. Le revêtement ne doit pas avoir plus de cinq ans (la limitation de l'âge tient compte de la tendance des revêtements poreux à perdre leur capacité d'absorption au fur et à mesure que les vides se remplissent. En cas d'entretien spécial, la limitation d'âge peut être supprimée. Toutefois, après la première période de cinq ans, des mesures doivent être effectuées pour déterminer les propriétés acoustiques du revêtement. L'effet insonorisant de ce revêtement est fonction de la vitesse du véhicule).
- Béton de ciment et asphalte brut: revêtements en béton de ciment et en asphalte à texture grossière.
- Pavage lisse: pavés séparés par des joints de moins de 5 mm.
- Pavage grossier: pavés séparés par des joints de 5 mm ou plus.
- Autres: catégorie ouverte dans laquelle chaque État membre de l'Union européenne peut introduire des corrections pour d'autres revêtements. Pour garantir une utilisation et des résultats harmonisés, les données doivent être recueillies conformément à la norme EN ISO 11819-1. Les données obtenues sont introduites dans le tableau 3. Pour toutes les mesures, les vitesses de passage doivent être égales aux vitesses de référence de la norme. L'effet de la proportion de véhicules lourds est évalué à l'aide de l'équation pour l'indice statistique de passage (SPBI). Pour calculer le SPBI pour chacune des trois fourchettes de pourcentage du tableau 3 (0-15 %, 16-25 % et plus de 25 %), on utilisera respectivement les pourcentages de 10, 20 et 30 %.

TABLEAU 3

**Procédure standard de correction pour tenir compte du revêtement routier**

Vitesse	< 60 km/h			61-80 km/h			81-110 km/h		
Pourcentage de véhicules lourds	0-15	16-25	> 25	0-15	16-25	> 25	0-15	16-25	> 25
Type de revêtement									

3.1.4.3. *Procédure de correction recommandée*

TABLEAU 4

**Procédure proposée de correction pour tenir compte du revêtement routier**

Catégories de revêtement routier	Correction du niveau de bruit $\Psi$		
Revêtement poreux	0-60 km/h	61-80 km/h	81-130 km/h
	- 1 dB	- 2 dB	- 3 dB
Asphalte lisse (béton ou mastic)	0 dB		
Béton de ciment et asphalte brut	+ 2 dB		
Pavage lisse	+ 3 dB		
Pavage grossier	+ 6 dB		

3.2. *Bruit des trains*

## 3.2.1. Introduction

La méthode néerlandaise RMR de calcul du bruit des trains repose sur son propre modèle d'émission qui est décrit en détail au chapitre 2 du texte néerlandais. Ce modèle d'émission peut être utilisé sans modification dans tous les États membres.

En ce qui concerne les données d'émission, la base de données néerlandaise est considérée comme la base de données recommandée par défaut dans les présentes lignes directrices (voir point 3.2.2). Cependant, les méthodes de mesure décrites au point 3.2.2.2 permettent aux États membres de recueillir de nouvelles données d'émission pour compenser l'absence de données pour le matériel roulant non néerlandais sur des voies non néerlandaises dans la base de données par défaut.

## 3.2.2. Le modèle d'émission sonore

Avant le calcul du niveau de pression acoustique continu équivalent, tous les véhicules qui circulent sur un tronçon déterminé d'une ligne ferroviaire et qui suivent les directives d'exploitation appropriées doivent être placés dans l'une des 10 catégories de véhicules ferroviaires indiquées au point 3.2.2.1 ou, le cas échéant, dans des catégories supplémentaires après que les mesures indiquées au point 3.2.2.2 ont été effectuées.

3.2.2.1. *Catégories existantes de véhicules ferroviaires*

Les catégories existantes contenues dans la base de données d'émission néerlandaise se différencient principalement par les systèmes de propulsion et de frein de roue:

Catégorie	Description
1	Trains de voyageurs à freins à sabot
2	Trains de voyageurs à freins à disque et freins à sabot
3	Trains de voyageurs à freins à disque
4	Trains de marchandises à freins à sabot
5	Trains diesel à freins à sabot
6	Trains diesel à freins à disque

Catégorie	Description
7	Métros urbains et tramways rapides à freins à disque
8	Trains interurbains et trains lents à freins à disque
9	Trains à grande vitesse à freins à disque et freins à sabot
10	Provisoirement réservée aux trains à grande vitesse du type ICE-3 (M) (TGV Est)

### 3.2.2.2. Méthode de mesure

Les caractéristiques d'émission sonore d'un véhicule ferroviaire ou d'une voie peuvent être déterminées à l'aide de mesures. Les procédures de mesure sont décrites dans:

- «Reken- en Meetvoorschrift "Railverkeerslawaaï 2002, Ministerie Volkshuisvesting, Ruimtelijke Ordening en Milieubeheer", 28 maart 2002».

Trois procédures sont décrites pour déterminer les caractéristiques de nouvelles catégories de trains ou pour le matériel roulant non néerlandais sur des voies non néerlandaises (procédures A et B) et pour les voies non néerlandaises (procédure C).

- La procédure A est une méthode simplifiée qui permet de déterminer si un véhicule ferroviaire peut être classé dans l'une des catégories existantes indiquées au point 3.2.2.1. Cette méthode peut être utilisée également pour des véhicules neufs (devant encore être construits) sur lesquels il n'est pas possible d'effectuer des mesures de bruit. La classification est faite principalement sur la base du type de système de propulsion (diesel, électrique, hydraulique) et de système de freinage (disque ou sabot).
- La procédure B décrit des méthodes de collecte de données d'émission pour les véhicules ferroviaires qui n'entrent pas nécessairement dans l'une des catégories existantes. Une catégorie dite «libre» est prévue, dans laquelle tout type de véhicule peut être classé si ses émissions sonores sont déterminées selon cette procédure. Les données obtenues tiennent compte de la distance entre les véhicules, du rayonnement sonore de la voie ainsi que de la rugosité des roues et des défauts de planéité de la voie. En outre, les différentes sources de bruit — bruit de traction, bruit de roulement et bruit aérodynamique — sont également prises en compte, de même que la hauteur des différentes sources.
- La procédure C permet de déterminer les caractéristiques acoustiques des éléments composant la voie ferrée (traverses, lit de ballast, etc.). La méthode de calcul du bruit repose sur le fait que les caractéristiques de la voie, en bandes d'octave, sont indépendantes du type ou de la vitesse du véhicule. Pour le vérifier, il faut effectuer des mesures en un endroit à deux vitesses supplémentaires (différence supérieure à 20, respectivement 30 %). Les différences entre les caractéristiques de voie calculées doivent être inférieures à 3 dB pour chaque bande d'octave. Si la correction est dépendante de la vitesse, il est nécessaire de procéder à des études complémentaires qui révéleront éventuellement des caractéristiques dépendantes de la vitesse.

### 3.2.2.3. Modèle d'émission

Si les calculs sont effectués selon la méthode SRMI, les valeurs d'émission en dB(A) sont déterminées comme suit:

$$E = 10 \lg \left( \sum_{c=1}^y 10^{E_{nr,c}/10} + \sum_{c=1}^y 10^{E_{r,c}/10} \right)$$

où:

- $E_{nr,c}$  est le facteur d'émission par catégorie de véhicules ferroviaires pour les trains qui ne sont pas en phase de freinage,
- $E_{r,c}$  est le facteur d'émission pour les trains en phase de freinage,
- $c$  est la catégorie de train,
- $y$  est le nombre total de catégories existantes.

Les valeurs d'émission par catégorie de véhicules ferroviaires sont déterminées comme suit:

$$E_{nr,c} = a_c + b_c \lg v_c + 10 \lg Q_c + C_{b,c}$$

$$E_{r,c} = a_{r,c} + b_{r,c} \lg v_c + 10 \lg Q_{r,c} + C_{b,c}$$

les valeurs d'émission standard  $a_c$ ,  $b_c$ ,  $a_{r,c}$  et  $b_{r,c}$  étant indiquées dans la méthode RMR.

Si la méthode SRM II est utilisée, les valeurs d'émission par bande d'octave sont déterminées pour chaque catégorie de trains et pour différentes hauteurs de la source sonore (jusqu'à 5 hauteurs différentes). Après la caractérisation des émissions des différentes catégories de trains, le niveau d'émission d'un tronçon particulier de la ligne ferroviaire est calculé en tenant compte du passage de différentes catégories de trains (et du fait que ces catégories ne présentent pas toutes des sources sonores à toutes les hauteurs) ainsi que du passage des trains dans différentes conditions (en phase de freinage ou non). Le facteur d'émission pour la bande d'octave  $i$  est calculé comme suit:

$$L_{E,i}^h = 10 \text{ Log} \left( \sum_{c=1}^n 10^{E_{nb,i,c}^h/10} + \sum_{c=1}^n 10^{E_{br,i,c}^h/10} \right)$$

où  $n$  est le nombre de catégories de trains circulant sur la ligne considérée,  $E_{nb,i,c}^h$  et  $E_{br,i,c}^h$  sont les facteurs d'émission respectivement des unités non en phase de freinage et en phase de freinage pour l'ensemble des trains dans chaque catégorie ( $c = 1$  à  $n$ ), pour la bande d'octave  $i$  et à la hauteur de mesure  $h$  ( $h = 0 \text{ m}, 0,5 \text{ m}, 2 \text{ m}, 4 \text{ m}$  ou  $5 \text{ m}$  en fonction de la catégorie de trains), ces facteurs étant calculés comme suit:

$$E_{br,i,c}^h = a_{br,i,c}^h + b_{br,i,c}^h \log V_{br,c} + 10 \log Q_{br,c} + C_{bb,i,m,c}$$

$$E_{nb,i,c}^h = a_{i,c}^h + b_{i,c}^h \log V_c + 10 \log Q_c + C_{bb,i,m,c}$$

où:

- $a_{i,c}^h$  et  $b_{i,c}^h$  (respectivement  $a_{br,i,c}^h$  et  $b_{br,i,c}^h$ ) sont les facteurs d'émission pour la catégorie de trains  $c$  non en phase de freinage et en phase de freinage, respectivement, pour la bande d'octave  $i$  et à la hauteur  $h$ ,
- $Q_c$  est le nombre moyen d'unités de la catégorie de véhicules ferroviaires considérée qui ne sont pas en phase freinage,
- $Q_{br,c}$  est le nombre moyen d'unités de la catégorie de véhicules ferroviaires considérée qui sont en phase de freinage,
- $V_c$  est la vitesse moyenne au passage des véhicules ferroviaires non en phase de freinage,
- $V_{br,c}$  est la vitesse moyenne au passage des véhicules ferroviaires en phase de freinage,
- $bb$  est le type/état de la voie ferrée,
- $m$  est la valeur estimée de la survenue de discontinuités de la voie,
- $C_{bb,i,m}$  est la correction pour tenir compte des discontinuités de la voie et de la rugosité des rails.

### 3.3. Bruit des avions

#### 3.3.1. Introduction

À la suite d'un examen des bases de données disponibles, les présentes lignes directrices contiennent au point 3.3.2 une recommandation par défaut pour le calcul du bruit des avions autour des aéroports à l'aide du document 29 de la CEAC dans sa version modifiée conformément au point 2.4.

Comme indiqué dans l'introduction des présentes lignes directrices, l'utilisation des données recommandées par défaut n'est pas obligatoire et les États membres peuvent recourir à des données qu'ils jugent plus appropriées, à condition qu'elles conviennent à une utilisation avec le document 29 de la CEAC.

D'autre part, il convient de tenir compte des initiatives en cours en vue de la constitution d'une base de données actualisée et reconnue internationalement en matière de bruit des avions civils. Une telle base de données pourrait être fournie conjointement par Eurocontrol et l'American Federal Aviation Authority.

#### 3.3.2. Recommandation par défaut

Pour le calcul du bruit des avions, on a constaté, à la suite d'un examen des bases de données disponibles, que les documents ci-dessous fournissent des données complètes, y compris des données bruit-puissance-distance et des données de performance, pour la majorité des types d'avions civils ainsi que pour les avions à faible bruit de la nouvelle génération:

- «ÖAL-Richtlinie 24-1 Lärmschutzzonen in der Umgebung von Flughäfen Planungs- und Berechnungsgrundlagen. Österreichischer Arbeitsring für Lärmbekämpfung, Wien 2001»,
- «Neue zivile Flugzeugklassen für die Anleitung zur Berechnung von Lärmschutzbereichen (Entwurf), Umweltbundesamt, Berlin 1999».

Les données reposent sur un groupement des avions et contiennent les niveaux  $L_{A,max}$ . La formule suivante permet de calculer les valeurs SEL en utilisant la durée de passage en tant que paramètre supplémentaire.

Le SEL en dB est calculé à partir de  $L_{A,max}$ :

$$SEL = L_{A,max} + \Delta_A \& \Delta_A = 10 \cdot \lg \frac{T}{T_0}$$

où  $T_0 = 1$  seconde et  $T$  en s est exprimé comme suit:

$$T = \frac{A \cdot d}{V + (d/B)}$$

où:

- A et B sont des constantes qui sont différentes pour le décollage et l'approche ainsi que pour différents avions à voilure fixe,
- d est la distance oblique en mètres (voir point 2.4.2),
- V est la vitesse en m/s.

Les niveaux sonores sont donnés pour la poussée au décollage et la poussée à l'atterrissage. La réduction de poussée après le décollage est prise en compte par la diminution du niveau sonore  $\Delta L_{\xi}$  à des altitudes et des vitesses déterminées.

Pour chaque groupe d'avions, des profils par défaut au décollage sont donnés, avec la vitesse V et la hauteur H pour une distance  $\sigma$  au sol à partir du point de départ du roulage et avec  $dH/d\sigma$  pour des distances plus grandes.

Les données de niveau sonore et de performance sont normalisées pour une température de 15 °C, un taux d'humidité de 70 % et une pression de 1 013,25 hPa. Elles peuvent être utilisées pour des températures allant jusqu'à 30 °C et chaque fois que le produit de l'humidité relative multipliée par la température est supérieur à 500.

---

Annexe 7 : Communication du 10 mars 2004 de la commission européenne





COMMISSION DES COMMUNAUTÉS EUROPÉENNES

Bruxelles, le 10.3.2004  
COM(2004) 160 final

**RAPPORT DE LA COMMISSION  
AU PARLEMENT EUROPÉEN ET AU CONSEIL**

**sur les mesures communautaires en vigueur concernant  
les sources de bruit dans l'environnement,  
conformément à l'article 10, paragraphe 1, de la directive 2002/49/CE relative à  
l'évaluation et à la gestion du bruit dans l'environnement**

## 1. INTRODUCTION

La pollution de l'environnement par le bruit dû aux transports, aux activités industrielles et aux activités de loisir représente un problème important en Europe pour l'écologie locale, et les plaintes déposées par le public à ce sujet sont toujours plus nombreuses.

Le sixième programme d'action communautaire pour l'environnement<sup>1</sup> fixe l'objectif de « *réduire sensiblement le nombre de personnes soumises de manière régulière et durable à des niveaux de bruit moyens élevés, provoqués notamment par la circulation, qui, selon les études scientifiques réalisées, ont des effets néfastes sur la santé humaine et préparer la prochaine étape des travaux sur la directive sur le bruit dans l'environnement* ». Deux types d'actions sont prévus à cet effet :

- (1) *“compléter et améliorer encore les dispositions, y compris les procédures de réception appropriées, prises en matière d'émissions sonores provenant des services et des produits: des véhicules ferroviaires, des avions et des machines fixes, et en particulier des véhicules à moteur, y compris des mesures visant à réduire le bruit dû à l'interaction entre pneumatiques et revêtement routier et ne mettant pas en péril la sécurité routière”;*
- (2) *“élaborer et mettre en oeuvre des instruments en vue de réduire, le cas échéant, le bruit dû au trafic, par exemple par une réduction de la demande de transports, le passage à des modes de transport moins bruyants, la promotion de mesures techniques et d'une planification durable des transports”.*

Par ailleurs, la directive 2002/49/CE<sup>2</sup> vise à établir une approche commune destinée à éviter, prévenir ou réduire en priorité les effets nuisibles, y compris la gêne, de l'exposition au bruit dans l'environnement. La directive vise également à fournir une base pour mettre au point des mesures communautaires destinées à réduire les émissions sonores provenant des principales sources, en particulier les véhicules et les infrastructures routiers et ferroviaires, les aéronefs, les matériels extérieurs et industriels et les engins mobiles.

Le présent rapport présente au Parlement européen et au Conseil un tableau de la législation communautaire en vigueur concernant les sources de bruit dans l'environnement, conformément à l'article 10, paragraphe 1 de la directive 2002/49/CE.

## 2. CADRE DE MESURES COMMUNAUTAIRES EN MATIERE DE BRUIT

La politique de réduction du bruit est une responsabilité partagée entre la Communauté et les États membres. Le caractère local des nuisances sonores ne signifie pas qu'il soit meilleur de prendre toutes les mesures au niveau local, car les sources de bruit ne sont pas toujours d'origine locale. Néanmoins, l'efficacité des actions dépend beaucoup de la fermeté des politiques locales et nationales, et celles-ci doivent être liées plus étroitement aux mesures décidées au niveau communautaire. Il y a donc lieu de renforcer la coopération dans toute la Communauté pour améliorer la disponibilité et la comparabilité des données sur l'exposition au bruit ambiant. La Communauté peut également aider les États membres à partager leurs expériences en matière de réduction du bruit.

---

<sup>1</sup> Décision n° 1600/2002/CE du Parlement européen et du Conseil du 22 juillet 2002 établissant le sixième programme d'action communautaire pour l'environnement, JO L242 du 10.9.2002

<sup>2</sup> Directive 2002/49/CE du Parlement européen et du Conseil du 25 juin 2002 relative à l'évaluation et à la gestion du bruit dans l'environnement, JO L189 du 18.7.2002

Cette approche intégrée de la gestion du bruit, qui est en conformité avec les objectifs de la directive 2002/49/CE sur le bruit ambiant, participera au développement des mesures communautaires en vigueur en matière de sources de bruit dans l'environnement. Ces mesures, décrites en détail dans la partie 3 du présent rapport, sont énumérées dans tableau ci-dessous en même temps que les dispositions pertinentes du traité instituant la Communauté européenne :

<b>Disposition du traité instituant la Communauté européenne</b>	<b>Champ d'application</b>
Article 80 (politique commune des transports)	Bruit des aéronefs (voir 3.4)
Article 95 (marché intérieur - rapprochement des législations des États membres) :	Véhicules routiers (voir 3.2.1 et 3.2.2) Pneus (voir 3.2.3) Matériels extérieurs et tracteurs (voir <b>Error! Reference source not found.</b> ) Bateaux de plaisance (voir 3.6.2)
Article 156 (réseaux transeuropéens)	Interopérabilité des chemins de fer (voir 3.3)
Article 175 (environnement)	Évaluation des incidences sur l'environnement (3.1.1) Évaluation et gestion du bruit dans l'environnement (voir 3.1.2) Prévention et réduction intégrées de la pollution (voir 3.5)

En outre, la recherche et le développement forment un composant essentiel dans l'élaboration des mesures communautaires en matière de bruit décrites dans ce rapport. Pour soutenir l'approfondissement de la politique européenne de réduction du bruit, la Commission a lancé le réseau thématique "CALM"<sup>3</sup> dans le contexte du cinquième programme-cadre de recherche. Ce réseau a pour but d'identifier les liens et les écarts entre les actuelles technologies de réduction du bruit et les futures mesures législatives européennes et futurs objectifs de réduction du bruit en ce qui concerne le trafic aérien, les transports routiers et ferroviaires, les technologies marines et les matériels extérieurs. De plus, la base de données du réseau CALM<sup>4</sup> fournit des informations détaillées sur les projets de recherche en cours ou récemment menés en Europe dans le domaine du bruit. Des projets soutenus au titre des cinquième et sixième programmes-cadres de recherche développent des méthodologies et des outils pour la réduction du bruit à la source, l'évaluation des incidences de l'exposition au bruit pour les populations, l'évaluation de la pollution sonore et le calcul des coûts externes connexes des transports.

<sup>3</sup> Community Noise Research Strategy Plan, <http://www.calm-network.com/>

<sup>4</sup> [http://www.calm-network.com/index\\_database.htm](http://www.calm-network.com/index_database.htm)

### 3. DESCRIPTION DES INSTRUMENTS APPROPRIES

#### 3.1. Bruit à proximité des infrastructures de transport et dans les agglomérations

##### 3.1.1. *Évaluation des incidences sur l'environnement*

L'évaluation des incidences sur l'environnement est une procédure destinée à garantir que les incidences des décisions sur l'environnement, y compris la pollution sonore le cas échéant, seront prises en considération avant que la décision ne soit arrêtée. La législation communautaire prévoit deux types de procédures :

- Evaluation stratégique des incidences sur l'environnement : le but de la directive 2001/42/CE<sup>5</sup> sur l'évaluation stratégique des incidences sur l'environnement (ESIE) est d'assurer que les conséquences écologiques de certains plans et programmes sont mises au jour et évaluées durant l'élaboration de ces plans et programmes et avant leur adoption. Des évaluations des incidences sur l'environnement doivent être effectuées à cette fin, qui recensent, décrivent et évaluent les incidences notables pour l'environnement susceptibles de découler de la mise en oeuvre des plans ou programmes à l'étude, ainsi que les alternatives raisonnables compte tenu des objectifs et de la portée géographique de ces plans ou programmes. Si la pollution sonore n'est pas explicitement mentionnée dans la directive ESIE, les "*incidences notables probables sur l'environnement*" à examiner comprennent les incidences sur la "*santé des personnes*". Les autorités publiques et environnementales doivent être consultées et les résultats de cette consultation doivent être intégrés et être pris en compte durant la procédure de planification. Après l'adoption du plan ou du programme, le public doit être informé de la décision et des facteurs environnementaux et autres qui sont entrés en considération. La mise en oeuvre de la directive ESIE, qui doit être transposée par les États membres pour le 21 juillet 2004 au plus tard, entraînera une planification plus transparente en faisant participer le public et en intégrant davantage les préoccupations environnementales.
- Evaluation des incidences sur l'environnement : la directive 85/337/CEE<sup>6</sup> sur l'évaluation des incidences de certains projets publics et privés sur l'environnement (évaluation des incidences sur l'environnement - EIE) a été introduite en 1985 et modifiée en 1997. La procédure EIE garantit que les conséquences de certains projets sur l'environnement, y compris le bruit, doivent être déterminées et évaluées avant l'octroi de l'autorisation. La procédure exige également une consultation publique effective, dont les résultats doivent entrer en considération dans la procédure d'autorisation du projet. La directive EIE spécifie les types de projets soumis à une EIE (notamment les infrastructures de transport routier, ferroviaire et aérien et certaines installations industrielles), la procédure à suivre, et la teneur de l'évaluation. Cinq ans après la signature de la convention d'Aarhus le 25 juin 1998, la Communauté a arrêté en mai 2003 la directive 2003/35/CE<sup>7</sup> qui comprend une modification de la directive EIE. La directive de 2003 vise à aligner les dispositions législatives communautaires en vigueur en matière de participation publique sur les

---

<sup>5</sup> Directive 2001/42/CE du Parlement européen et du Conseil du 27 juin 2001 relative à l'évaluation des incidences de certains plans et programmes sur l'environnement, JO L197 du 21.7.2001

<sup>6</sup> Directive 85/337/CEE du Conseil du 27 juin 1985 concernant l'évaluation des incidences de certains projets publics et privés sur l'environnement, JO L175 du 5.7.1985, modifiée par la directive 97/11/CE du Conseil du 3 mars 1997, JO L73 du 14.3.1997

<sup>7</sup> Directive 2003/35/CE du Parlement européen et du Conseil du 26 mai 2003 prévoyant la participation du public lors de l'élaboration de certains plans et programmes relatifs à l'environnement, et modifiant, en ce qui concerne la participation du public et l'accès à la justice, les directives 85/337/CEE et 96/61/CE du Conseil, JO L156 du 25.6.2003

dispositions de la convention d'Aarhus concernant la participation du public au processus décisionnel et l'accès à la justice en matière d'environnement.

### 3.1.2. *Évaluation et gestion du bruit ambiant*

Le 25 juin 2002, le Parlement européen et le Conseil ont arrêté la directive 2002/49/CE relative à l'évaluation et à la gestion du bruit dans l'environnement. Celle-ci vise à établir une approche commune destinée à éviter, prévenir ou réduire en priorité les effets nuisibles, y compris la gêne, de l'exposition au bruit dans l'environnement. À cette fin, la directive exige la mise en oeuvre progressive des actions suivantes :

- Surveillance du problème environnemental : les autorités compétentes dans les États membres sont tenues d'établir une cartographie stratégique du bruit pour les routes principales, les voies ferrées, les aéroports et les agglomérations, en utilisant des indicateurs harmonisés du bruit, à savoir le  $L_{den}$  (niveau jour-soir-nuit) et le  $L_{night}$  (indicateur de bruit nocturne). L'utilisation des rapports dose/effet permettra d'évaluer les effets du bruit sur la population de l'Europe, puisque les cartes stratégiques de bruit indiqueront le nombre de personnes exposées au bruit.
- Information et consultation du public : les autorités compétentes sont tenues de veiller à ce que le public soit informé et puisse participer l'évaluation et à la gestion du bruit, en conformité avec les principes de la convention d'Aarhus sur l'accès à l'information et la participation du public au processus décisionnel.
- Établissement de plans d'action locaux contre le bruit : les autorités compétentes doivent établir et publier des plans d'action en matière de bruit, afin de réduire le bruit ambiant si nécessaire, et de préserver la qualité de l'environnement sonore lorsqu'elle est satisfaisante. Il faut une participation et une consultation étroites du public lors de l'élaboration des plans d'action de bruit. Leur teneur en soi est laissée à la discrétion des autorités compétentes, puisque la directive ne fixe que des exigences minimales pour les plans.

La directive est entrée en vigueur le 18 juillet 2002 et doit être transposée dans la législation nationale des États membres au plus tard le 18 juillet 2004. Les premières cartes doivent être dressées pour 2007, et les premiers plans d'action pour 2008.

En 2009, la Commission européenne doit soumettre au Parlement européen et au Conseil un rapport sur la mise en oeuvre de la directive 2002/49/CE, évaluant notamment la nécessité de prendre d'autres actions communautaires en matière de bruit ambiant. À cet égard, la directive constituera une base pour développer des mesures communautaires visant à réduire les émissions sonores des principales sources de bruit dans l'environnement.

## 3.2. **Bruit de la circulation routière**

### 3.2.1. *Bruit des véhicules à moteur d'au moins quatre roues*

La circulation routière est une source majeure de pollution par le bruit, en particulier dans les zones urbaines. Les premières exigences européennes harmonisées en matière de bruit pour les véhicules routiers ont été introduites en 1970 par la directive 70/157/CEE<sup>8</sup> sur le niveau sonore admissible et le dispositif d'échappement des véhicules à moteur à quatre roues. Cette directive a été modifiée plusieurs fois depuis, afin de réviser et de renforcer les valeurs limites

---

<sup>8</sup> Directive 70/157/CEE du Conseil, du 6 février 1970, concernant le rapprochement des législations des États membres relatives au niveau sonore admissible et au dispositif d'échappement des véhicules à moteur, JOL 42 du 23.2.1970, modifiée ultérieurement, notamment par la directive 92/97/CEE du Conseil du 10 novembre 1992, JOL 371 du 19.12.1992

des émissions sonores pour l'homologation dans le contexte du cadre européen en matière de réception des véhicules à moteur. Parallèlement, des travaux sont en cours pour garantir que la méthode d'essai employée pour octroyer l'homologation reflète de manière suffisante les conditions des émissions sonores dans le trafic réel. Le tableau ci-dessous présente les limites actuellement en vigueur :

<b>Type de véhicule à moteur</b>	<b>Valeur limite (dB(A))</b>
Véhicules destinés au transport de personnes pouvant comporter au maximum neuf places assises, y compris celle du conducteur	74
Véhicules destinés au transport de personnes et comportant plus de neuf places assises, y compris celle du conducteur, et ayant une masse maximale autorisée supérieure à 3,5 tonnes et :	
- avec un moteur d'une puissance inférieure à 150 kW	78
- avec un moteur d'une puissance égale ou supérieure à 150 kW	80
Véhicules destinés au transport de personnes et comportant plus de neuf places assises, y compris celle du conducteur; véhicules destinés au transport de marchandises:	
- ayant une masse maximale autorisée n'excédant pas 2 tonnes	76
- ayant une masse maximale autorisée supérieure à 2 tonnes mais n'excédant pas 3,5 tonnes	77
Véhicules destinés au transport de marchandises ayant une masse maximale autorisée supérieure à 3,5 tonnes :	
- avec un moteur d'une puissance inférieure à 75 kW	77
- avec un moteur d'une puissance égale ou supérieure à 75 kW mais inférieure à 150 kW	78
- avec un moteur d'une puissance égale ou supérieure à 150 kW	80

Au niveau international, le "Forum mondial sur l'harmonisation des règlements concernant les véhicules" de la Commission économique pour l'Europe des Nations unies (CEE/NU) a élaboré le règlement n°51<sup>9</sup> sur les émissions sonores de véhicules routiers, réputé équivalent à la directive 70/157/EEC. Le groupe de travail compétent sur le bruit travaille actuellement à une modification de ce règlement, en modifiant la méthode d'essai de manière à reproduire plus fidèlement les niveaux sonores produits par les véhicules dans des conditions normales de conduite dans la circulation urbaine.

Si les valeurs limites des émissions sonores pour la réception des véhicules ont été renforcées au fil des ans (avec une réduction de plus de 10 décibels pour certains véhicules), aucune amélioration n'a été apportée en ce qui concerne l'exposition globale au bruit produit par les véhicules routiers, en raison principalement d'une augmentation notable du trafic routier. En fait, l'introduction et le renforcement régulier de ces limites ont permis une harmonisation du parc routier en ce qui concerne les caractéristiques relatives aux émissions sonores, mais n'ont

<sup>9</sup> Règlement n° 51 de la CEE/NU sur les prescriptions uniformes relatives à l'homologation des automobiles ayant au moins quatre roues, en ce qui concerne le bruit

pas donné d'impulsion technique marquée en faveur de véhicules plus silencieux, en particulier dans le cas des camions de livraison et des poids lourds. Il conviendrait donc de poursuivre les efforts pour étudier la possibilité d'introduire des limites plus strictes, assurant la réelle mise sur le marché de véhicules moins bruyants et formulant des recommandations sur les manières de retirer les véhicules plus bruyants du parc automobile actuel.

Enfin, le 23 juillet 2003, la Commission a adopté une proposition de directive<sup>10</sup> modifiant la directive 1999/62/CE<sup>11</sup> relative à la taxation des poids lourds pour l'utilisation de certaines infrastructures. L'un des objectifs de la proposition consiste à assurer que les coûts relatifs aux infrastructures routières soient mieux reflétés dans les droits d'usage payés par les usagers de la route. Par rapport à la directive en vigueur, la modification proposée stipulerait explicitement que "les coûts d'infrastructure visant à réduire les nuisances liées au bruit..." pourraient être inclus dans la base de calcul des péages perçus auprès des véhicules utilitaires pour l'utilisation des routes. De la sorte, les coûts liés à la réduction du bruit de la circulation routière seraient répercutés sur les usagers conformément au principe du pollueur payeur.

### 3.2.2. Bruit des véhicules à moteur à deux et trois roues

Les vélomoteurs et les motocycles sont un autre facteur majeur de bruit lié à la circulation routière. Les nuisances produites par ces véhicules sont souvent pointées du doigt par le citoyen européen, et associées à des événements uniques et des pointes de bruit – pour cause de conduite irresponsable et/ou de manipulation du dispositif d'échappement (provenant d'une fraction limitée du trafic global), combinée au bruit spécifique et souvent distinctif de ces véhicules.

Au niveau communautaire, la directive 97/24/CE<sup>12</sup> fixe les niveaux sonores admissibles pour les véhicules à deux ou trois roues et leurs dispositifs d'échappement, y compris les pièces de rechange, et prévoit des mesures de lutte contre les manipulations. Elle fixe les valeurs limites suivantes d'émissions sonores pour la réception des véhicules lors de leur mise sur le marché :

Type de véhicule	Valeur limite (dB(A))
Véhicules à moteur à deux roues – cyclomoteurs (vitesse)	
≤ 25 km/h	66
> 25 km/h	71
Cyclomoteurs à trois roues	76
Motocycles (cylindrée)	
≤ 80 cm <sup>3</sup>	75
> 80 cm <sup>3</sup> , = 175 cm <sup>3</sup>	77
> 175 cm <sup>3</sup>	80
Motocycles à trois roues	80

Cette directive prévoit que la Commission soumette au Parlement européen et au Conseil une proposition fixant une étape ultérieure au cours de laquelle seront adoptées des mesures visant

<sup>10</sup> COM(2003)448 final

<sup>11</sup> Directive 1999/62/CE du Parlement européen et du Conseil, du 17 juin 1999, relative à la taxation des poids lourds pour l'utilisation de certaines infrastructures, JO L187 du 20.7.1999

<sup>12</sup> Directive 97/24/CE du Parlement européen et du Conseil du 17 juin 1997 relative à certains éléments ou caractéristiques des véhicules à moteur à deux ou trois roues, JO L 226 du 18.8.1997

à renforcer davantage les valeurs limites des polluants et du niveau sonore des véhicules concernés. Cette proposition doit être élaborée sur la base de recherches et d'une évaluation des coûts et des avantages engendrés par l'application de valeurs limites renforcées.

Une première recherche a été effectuée en 2000 sous la forme d'une étude<sup>13</sup>, dont les résultats principaux concluent aux médiocres performances d'un grand nombre de motocycles et de cyclomoteurs en circulation pour ce qui est du bruit. Cette médiocrité s'explique principalement par des manipulations effectuées sur les véhicules, par un entretien insuffisant et par l'installation des dispositifs d'échappement illégaux. La Commission examine actuellement quelles mesures peuvent être prises au niveau européen pour introduire un contrôle en service du niveau sonore des motocycles, dans le cadre fourni par la directive 96/96/CE<sup>14</sup> sur le contrôle technique des véhicules à moteur. A l'heure actuelle, les exigences en matière de contrôle technique et de contrôle en bord de route pour les véhicules à deux et trois roues demeurent la compétence exclusive des États membres. Par ailleurs, la Commission effectue actuellement une étude pour vérifier l'utilité des mesures de lutte contre les manipulations des véhicules prévues par la directive 97/24/EC. Sur la base de cette étude, la Commission proposera, s'il y a lieu, de nouvelles mesures législatives.

### 3.2.3. *Bruit de roulement entre les pneus et les revêtements routiers*

Complétant la législation sur les véhicules proprement dits, la directive 2001/43/CE<sup>15</sup> prévoit les essais et la limitation des niveaux de bruit de roulement des pneus, ainsi que leur réduction graduelle. Les limites diffèrent selon le type de véhicule (voitures, camionnettes et camions) et la largeur de pneu (5 classes), elles seront appliquées en intégrant des essais de bruit de roulement des pneus dans les exigences liées au certificat d'homologation de la Communauté européenne, qui doivent être respectées pour tout pneu neuf commercialisé en Europe

En ce qui concerne les mesures futures, la directive 2001/43/CE stipule à l'article 3, premièrement, qu'un essai d'adhérence du pneu doit être introduit dans la directive 92/23/CEE et, deuxièmement, que la Commission doit soumettre au Parlement européen et au Conseil, à la lumière de l'expérience acquise à la suite de l'introduction de valeurs limites pour le bruit des pneumatiques, et au plus tard 36 mois après l'entrée en vigueur de la directive (c'est à dire avant le 27 juin 2004), un rapport concernant le point de savoir si et dans quelle mesure le progrès technique permet, sans compromettre la sécurité d'adhérence du pneu, l'introduction des valeurs limites plus strictes pour le bruit de roulement. Dans le même temps, la résistance au roulement des pneus devrait être évaluée, et des valeurs limites envisagées en ce qui concerne cet autre paramètre environnemental qui interagit notamment avec l'adhérence sur sol humide et les caractéristiques de bruit de roulement. Sur la base du rapport précité, la Commission propose, dans un délai de 12 mois, une modification de législation en vigueur afin d'introduire des dispositions relatives aux aspects liés à la sécurité, à l'environnement et à la résistance au roulement.

La Commission européenne poursuit ses efforts au niveau de la CEE/NU pour proposer l'intégration des dispositions européennes en matière de bruit de roulement des pneumatiques dans le règlement n° 51 de l'accord de 1958 du Forum mondial de l'harmonisation des

---

<sup>13</sup> "Noise from two-wheeled vehicles", TRL pour la Commission européenne, Direction générale Entreprises

<sup>14</sup> Directive 96/96/CE du Conseil du 20 décembre 1996 concernant le rapprochement des législations des États membres relatives au contrôle technique des véhicules à moteur et de leurs remorques, JO L46 du 17.2.1997

<sup>15</sup> Directive 2001/43/CE du Parlement européen et du Conseil du 27 juin 2001 modifiant la directive 92/23/CEE du Conseil relative aux pneumatiques des véhicules à moteur et de leurs remorques ainsi qu'à leur montage, JO L211 du 4.8.2001



règlements concernant les véhicules. Ceci étant, les autres parties contractantes au règlement n°51 considèrent que le pneu n'est pas le seul paramètre critique, et proposent des mesures supplémentaires contre le bruit du trafic, notamment en ce qui concerne les revêtements routiers et les infrastructures.

### **3.3. Bruit du trafic ferroviaire**

Le bruit est l'une des incidences les plus importantes des transports ferroviaires pour l'environnement. Un certain nombre d'initiatives sont en cours pour y remédier, afin que ce mode de transport puisse développer ses activités d'une façon durable.

La Commission a établi un "Groupe de travail sur le bruit ferroviaire", chargé de définir les aspects techniques et économiques de la lutte contre les émissions sonores des systèmes de transports ferroviaires. Ses conclusions seront utilisées pour étayer la politique communautaire des transports, l'élaboration de la politique de l'UE en matière de lutte contre le bruit des trains, et le marché unique des fournitures ferroviaires. Les recommandations du groupe de travail sont présentées dans un document de synthèse<sup>16</sup> présentant des options pour la réduction du bruit des trains, qui s'appliquent à la fois au matériel roulant neuf et au matériel existant. Le document identifie le fret ferroviaire comme étant la source de bruit ferroviaire la plus importante, et il propose deux mesures clés : la fixation de limites d'émissions sonores pour les véhicules interopérables, et la pose de semelles de freins en matériau composite sur les wagons de marchandises freinés par semelles de fonte – modification permettant de réduire de 8 dB(A) à 10 dB(A) les émissions sonores (en octobre 2003, l'UIC - Union internationale des chemins de fer a donné son 'approbation pour l'utilisation, dans le trafic international, de wagons équipés de semelles de freins composites de type K). Il est clair que pour obtenir une baisse notable des niveaux sonores quotidiens moyens, il faudra attendre que la majorité des wagons de marchandises en exploitation soient transformés, en raison notamment de la longueur des cycles d'investissement pour le matériel roulant. Il faut donc trouver des procédures comprenant un financement pour accélérer la concrétisation de la lutte contre le bruit, grâce à une stratégie commune basée sur le partage des responsabilités et assurant la contribution des parties concernées. Pareil système de réduction du bruit devrait viser les parcs de matériel remorqué utilisés les actuels États membres actuels et dans les pays adhérents. La Commission a entamé un dialogue avec les industries pour examiner des options présentant un bon rapport coût-efficacité, y compris l'adoption par l'industrie de mesures à caractère volontaire en vue de réduire le bruit des trains.

De manière plus spécifique, la Commission étudie avec l'UIC, la CCFE (Communauté des Chemins de fer européens), l'UNIFE (Union des industries ferroviaires européennes), l'UIRR (Union internationale des sociétés de transport combiné rail & route) et l'UIP (Union internationale des wagons privés), la situation et les options en matière de réduction des émissions sonores du parc européen actuel de wagons de marchandises, y compris une évaluation par des tiers du programme d'action UIC/UIP/CCFE pour la réduction de bruit du trafic de marchandises. Cette étude de "mise en oeuvre" décrit le parc européen de matériel remorqué, évalue les options techniques pour l'adapter, et décrit et analyse différentes options du financement. Elle devrait être finalisée au début de l'année 2004.

En ce qui concerne les systèmes ferroviaires interopérables, la législation européenne traite du bruit ferroviaire à la source par le biais des directives relatives à l'interopérabilité du système

---

<sup>16</sup> Groupe de travail de la Commission européenne sur le bruit ferroviaire - Document de prise de position sur les stratégies et les priorités européennes pour la réduction du bruit ferroviaire [http://www.europa.eu.int/comm/environment/noise/railway\\_noise\\_fr.pdf](http://www.europa.eu.int/comm/environment/noise/railway_noise_fr.pdf)

ferroviaire transeuropéen à grande vitesse (directive 96/48/CE<sup>17</sup>) et du système ferroviaire transeuropéen classique (directive 2001/16/CE<sup>18</sup>), qui fournissent un cadre législatif pour l'harmonisation technique et opérationnelle du réseau ferroviaire. En application de cette législation, la Commission établit des spécifications techniques d'interopérabilité (STI) selon une procédure de comitologie, avec l'aide de l'AEIF<sup>19</sup>. En 2002, la Commission a présenté une proposition de règlement<sup>20</sup> instituant une Agence ferroviaire européenne qui serait responsable de la sécurité et de l'interopérabilité, et notamment de l'élaboration de STI.

En ce qui concerne le train de grande vitesse, deux STI relatives au bruit ont été adoptées en 2002 (voir ci-dessous), et la Commission a mandaté l'AEIF pour élaborer un ensemble de STI qu'elle prévoit d'adopter en 2004.

STI relative au matériel roulant à grande vitesse<sup>21</sup>:

Cette STI fixe des limites d'émission sonore pour les trains à grande vitesse (voir le tableau ci-dessous). Ces limites sont basées sur une voie d'essai peu bruyante, spécifiquement définie en introduisant des niveaux de rugosité inférieurs aux niveaux spécifiés dans la norme de mesure prEN ISO 3095, afin de permettre de mesurer le niveau de bruit du matériel roulant proprement dit.

<b>V (en km/h)</b>	<b>Niveau sonore (en dB(A))</b>
250	87 ± 1
300	91 ± 1
320	92 ± 1

La STI autorise que les valeurs limites moins rigoureuses mentionnées dans le tableau ci-après s'appliquent pour une période de transition de 24 mois à partir de la date d'entrée en vigueur de la STI, dans les cas suivants:

- options d'achat de véhicules supplémentaires prévus dans les contrats déjà signés à la date d'entrée en vigueur de la STI,
- matériel roulant faisant l'objet de contrats pendant la période transitoire, basé sur une série existante.

<b>V (en km/h)</b>	<b>Niveau sonore (en dB(A))</b>
250	90
300	93
320	94

<sup>17</sup> Directive 96/48/CE du Conseil du 23 juillet 1996 relative à l'interopérabilité du système ferroviaire transeuropéen à grande vitesse, JO L235 du 17.9.1996

<sup>18</sup> Directive 2001/16/CE du Parlement européen et du Conseil du 19 mars 2001 relative à l'interopérabilité du système ferroviaire transeuropéen conventionnel JO L110 du 20.4.2001

<sup>19</sup> Association européenne pour l'interopérabilité de chemin de fer, <http://www.aeif.org/>

<sup>20</sup> Proposition de règlement du Parlement européen et du Conseil instituant une Agence ferroviaire européenne, COM/2002/23 final, JO C 126 E du 28.5.2002

<sup>21</sup> Décision 2002/735/CE de la Commission du 30 mai 2002 concernant la spécification technique d'interopérabilité relative au sous-système "matériel roulant" du système ferroviaire transeuropéen à grande vitesse visée à l'article 6, paragraphe 1, de la directive 96/48/CE, JO L 245 du 12.9.2002

Le matériel roulant déjà en exploitation et nécessitant une nouvelle autorisation pour la mise en service, ou faisant déjà l'objet de contrats à la date d'entrée en vigueur de la STI, sera autorisé à être utilisé dans les valeurs limites maximales précitées.

Enfin, la STI recommande que pour le matériel roulant commandé après le 1er janvier 2005 ou mis en service après le 1er janvier 2008, on applique les limites obligatoires avec une réduction de 2 dB(A) à une vitesse de 250 km/h et de 3 dB(A) aux vitesses de 300 km/h et 320 km/h. Dans le cas de 350 km/h, une réduction de 3 dB(A) devrait être l'objectif. Cette recommandation servira de base pour la révision des valeurs limites obligatoires dans le cadre du processus de révision de la STI qui est en cours. Ce dernier prendra également en compte les résultats de la récente campagne de mesure du bruit émis par les trains à grande vitesse sur une voie de référence, campagne cofinancée par la Commission.

#### SIT relative aux infrastructures du système ferroviaire à grande vitesse<sup>22</sup>:

Le niveau de bruit produit par le système ferroviaire transeuropéen à grande vitesse devrait rester acceptable pour les zones environnantes et se maintenir dans les limites appropriées pour protéger les populations voisines et leurs activités. L'étude d'évaluation des incidences sur l'environnement à effectuer en vertu de la directive 85/337/CEE (voir point 3.1.1) doit montrer que les niveaux sonores perçus par les voisins le long des infrastructures nouvelles ou rénovées (soit les niveaux sonores produits par les trains interopérables, soit les niveaux sonores globaux équivalents de l'ensemble du trafic, en fonction des critères applicables) ne dépassent pas les niveaux sonores définis par les règles nationales applicables, compte tenu des caractéristiques des émissions sonores des trains interopérables telles qu'elles sont définies dans la STI relative au matériel roulant à grande vitesse.

En ce qui concerne les chemins de fer classiques, des projets de STI ont été élaborés et fixent des valeurs limites d'émissions sonores pour le matériel roulant traditionnel, y compris les trains de marchandises, que la Commission adopterait en 2004. Des discussions techniques se poursuivent encore sur certains aspects du bruit, notamment les dispositions relatives aux systèmes qui sont rénovés ou améliorés, les spécifications techniques pour les voies, le contrôle des caractéristiques des émissions sonores (des voies et des véhicules) et les dispositions concernant les infrastructures. Préalablement à l'adoption de ces STI, la Commission prévoit d'arrêter une décision fixant les "*exigences essentielles*" visées dans la directive 2001/16/CE pour l'interopérabilité des trains classiques, qui comprend des dispositions relatives au bruit.

Enfin, la directive 2001/14/CE<sup>23</sup> définit les principes et les procédures à appliquer pour la tarification de l'infrastructure ferroviaire et la répartition des capacités d'infrastructure ferroviaire. Selon l'un de ces principes, les redevances d'infrastructure peuvent être modifiées pour refléter le coût des incidences sur l'environnement de l'exploitation des trains, notamment le bruit. Cette modification doit être différenciée en fonction de l'ampleur des incidences.

---

<sup>22</sup> Décision 2002/732/CE de la Commission du 30 mai 2002 concernant la spécification technique d'interopérabilité relative au sous-système "infrastructure" du système ferroviaire transeuropéen à grande vitesse visée à l'article 6, paragraphe 1, de la directive 96/48/CE, JO L245 du 12.9.2002

<sup>23</sup> Directive 2001/14/CE du Parlement européen et du Conseil du 26 février 2001 concernant la répartition des capacités d'infrastructure ferroviaire, la tarification de l'infrastructure ferroviaire et la certification en matière de sécurité, JO L75 du 15.3.2001

### 3.4. Bruit du trafic aérien

En 1992, pour réduire le niveau de nuisance des transports aériens, la Communauté européenne a arrêté la directive 92/14/CEE<sup>24</sup>, fondée sur les normes de l'Organisation de l'aviation civile internationale (OACI), afin d'interdire les avions les plus bruyants dans les aéroports européens. L'exploitation de ces avions - définis au chapitre 2 de l'annexe 16 de la convention sur l'aviation civile internationale (dite "convention de Chicago") - n'a plus été autorisée dans l'Union européenne à partir d'avril 2002.

En mars 1998, la Commission a proposé une nouvelle directive visant à limiter, dans l'Union européenne, l'exploitation des avions de type "Chapitre 2" qui sont équipés de dispositifs d'insonorisation<sup>25</sup>. Le règlement subséquent a été abrogé le 28 mars 2002 après l'adoption d'une nouvelle directive (2002/30/CE<sup>26</sup>, voir ci-dessous) intégrant la résolution A33-7 de l'OACI sur l'utilisation d'une "*approche équilibrée*" pour la gestion du bruit autour des aéroports. Cette approche comporte quatre éléments principaux : réduction du bruit des avions à la source, mesures de gestion et aménagement du territoire, procédures opérationnelles de lutte contre le bruit et restrictions d'exploitation.

De plus, le Conseil de l'OACI a adopté en septembre 2001 une nouvelle norme de certification acoustique, à savoir le "Chapitre 4" à l'annexe 16, volume 1 de la convention de Chicago, qui sera en vigueur à partir de 2006 pour les avions de conception nouvelle.

Or, comme l'élimination progressive des avions de type "Chapitre 2" s'est achevée et que la plupart des avions construits actuellement respectent déjà la norme "Chapitre 4", l'entrée en vigueur de la norme ne sera pas suffisante pour améliorer les problèmes de bruit autour des aéroports. Pour assurer la protection de l'environnement après 2002 d'une manière compatible avec les exigences du marché intérieur, le Parlement européen et le Conseil ont arrêté la directive 2002/30/CE relative à l'établissement de règles et procédures concernant l'introduction de restrictions d'exploitation liées au bruit dans les aéroports de la Communauté. Cette directive applique "*l'approche équilibrée*" en matière de gestion du bruit dans la législation communautaire.

La directive vise à assurer la protection de l'environnement autour des aéroports d'une manière compatible avec les exigences du marché intérieur. La nouvelle directive a mis en place une définition harmonisée des "aéronefs présentant une faible marge de conformité" (c'est à dire avec une marge cumulée inférieure ou égale à 5 décibels par rapport aux valeurs limites de certification définies dans le chapitre 3).

En outre, la directive énonce les principes et règles relatifs à la manière de mener une évaluation du bruit, qui est obligatoire avant l'introduction de restrictions d'exploitation liées au bruit. Les "*restrictions d'exploitation*" sont les mesures liées au bruit qui limitent ou réduisent l'accès des avions à réaction subsoniques civils à un aéroport. Il peut s'agir de restrictions d'exploitation visant à interdire l'exploitation d'aéronefs présentant une faible

---

<sup>24</sup> Directive 92/14/CEE du Conseil, du 2 mars 1992, relative à la limitation de l'exploitation des avions relevant de l'annexe 16 de la convention relative à l'aviation civile internationale, volume 1 deuxième partie chapitre 2, deuxième édition (1988), JO L76 du 23.3.1992, modifiée par la directive 98/20/CE du Conseil du 30 mars 1998, JO L107, 7.4.1998

<sup>25</sup> Dispositifs d'insonorisation installés sur les moteurs pour les rendre moins bruyants. Ces dispositifs rendent l'avion conforme aux normes plus strictes pour le "chapitre 3", mais avec une marge si petite que l'effet global sur le bruit de l'avion est limité et qu'il est finalement plus bruyant que les avions initialement certifiés pour les normes "chapitre 3".

<sup>26</sup> Directive 2002/30/CE du Parlement européen et du Conseil du 26 mars 2002 relative à l'établissement de règles et procédures concernant l'introduction de restrictions d'exploitation liées au bruit dans les aéroports de la Communauté, JO L85 du 28.3.2002

marge de conformité dans des aéroports déterminés, ou de restrictions d'exploitation partielles, qui limitent l'exploitation des avions à réaction subsoniques civils selon la période de temps considérée (interdiction de vol de nuit par exemple).

Pour assurer une réelle amélioration des nuisances sonores des avions dans les aéroports de toute la Communauté, la Commission est invitée à soumettre au Parlement européen et au Conseil, pour le 28 mars 2007 au plus tard, un rapport sur la mise en oeuvre de cette directive. Ce rapport, accompagné le cas échéant de propositions législatives appropriées pour la révision de la directive, évaluera aussi l'efficacité de la directive et examinera notamment la nécessité de réviser la définition des avions présentant une faible marge de conformité, dans le sens d'un renforcement des exigences.

Dans ce contexte, la Commission a lancé une série d'études visant à évaluer la situation actuelle sur le plan de l'exposition au bruit dans les aéroports communautaires, ainsi que les possibilités d'approche harmonisée pour l'établissement de valeurs limites d'émissions sonores dans les aéroports communautaires, y compris une analyse de leurs incidences environnementales et socio-économiques. Une autre étude examine spécifiquement les avantages économiques des vols de nuit, dans le but de fournir une guidance aux États membres et aéroports qui envisagent d'introduire des restrictions pour les vols de nuit. Pour assurer la transparence et l'ouverture des débats sur ces questions, il a également été décidé de créer un groupe de travail sur le bruit lié aux aéroports.

Enfin, pour éviter une prolifération de systèmes de tarification incompatibles pour le bruit et pour améliorer la transparence, l'égalité de traitement et la prévisibilité de la part relative aux émissions sonores dans les redevances aéroportuaires, la Commission a présenté une proposition de directive portant création d'un cadre communautaire pour classer les émissions sonores produites par les aéronefs subsoniques civils aux fins de calculer les redevances sur le bruit<sup>27</sup>. La directive proposée vise à offrir des mesures d'incitation encourageant l'utilisation d'avions moins bruyants, en modulant les redevances sur le bruit selon les caractéristiques acoustiques certifiées de l'avion.

### **3.5. Bruit des activités industrielles**

Le bruit figure parmi les aspects environnementaux que les autorités des États membres doivent examiner lorsqu'elles délivrent des autorisations aux exploitants des grandes installations industrielles et agricoles couvertes par la directive 96/61/CE sur la prévention et la réduction intégrées de la pollution<sup>28</sup> (directive IPPC). Cette directive est pleinement applicable aux nouvelles installations et aux installations existantes qui doivent subir une modification substantielle. Toutes les installations existantes soumises à la directive doivent satisfaire les conditions d'autorisation fondées sur l'utilisation des meilleures techniques disponibles (MTD) pour le mois d'octobre 2007. Dans la communication intitulée "Vers une production durable"<sup>29</sup> qu'elle a adoptée en juin 2003, la Commission exprimait sa crainte que les États membres et les pays adhérents ne puissent pas tous respecter cette échéance, et mettait en lumière un certain nombre de problèmes de mise en oeuvre. La Commission a également lancé une consultation des parties intéressées au sujet du développement de la politique de l'UE en matière de pollution industrielle.

Pour aider les États membres dans leur mise en oeuvre de la directive IPPC, la Commission organise actuellement un échange d'informations sur les meilleures techniques disponibles et

---

<sup>27</sup> COM(2001)74, JO C 103 E du 30.4.2002

<sup>28</sup> Directive 96/61/CE du Conseil du 24 septembre 1996 relative à la prévention et à la réduction intégrées de la pollution, JO L257 du 10.10.1996

<sup>29</sup> COM(2003)354

sur la surveillance des émissions. A cet exercice participent des experts représentant les États membres, les pays adhérents, les industries et d'autres parties concernées. De la sorte, les documents de référence sur les meilleures technologies disponibles, dont les autorités doivent tenir compte lorsqu'elles déterminent les conditions d'autorisation, sont établis de manière à couvrir les diverses activités et différents types de pollutions couverts par la directive IPPC. A ce jour, 16 documents sur 33 ont été achevés, dont la plupart couvrent un secteur spécifique. Les problèmes de bruit y sont abordés, bien que dans la plupart des cas les documents ne tirent pas de conclusions générales en ce qui concerne les meilleures technologies disponibles pour la prévention et la réduction du bruit. Cela est dû au fait que le bruit d'origine industrielle est un problème environnemental de dimension locale, et que les mesures à prendre pour une installation donnée dépendent de sa localisation.

### **3.6. Autres sources de bruit dans l'environnement**

#### *3.6.1. Matériels destinés à être utilisés à l'extérieur et tracteurs*

Les nuisances sonores des matériels destinés à être utilisés à l'extérieur qui affectent la santé et le bien-être associé sont principalement ressenties au niveau local par les citoyens. Dans le passé, les mesures communautaires visant à réduire le bruit de ce matériel se composaient de directives fixant des exigences relatives aux niveaux sonores admissibles, au marquage du niveau sonore apposé sur le matériel et aux normes de mesure de bruit. Cette approche a mené à l'adoption de sept directives couvrant les émissions sonores de différents types de matériel.

Afin de simplifier toute cette législation et de couvrir un éventail plus large de matériels, le Parlement européen et le Conseil ont arrêté, le 8 mai 2000, la directive 2000/14/CE<sup>30</sup> qui fixe des dispositions relatives au bruit pour les émissions sonores de 57 types de matériels d'extérieur, y compris les matériels déjà couverts par la législation en vigueur (qui est abrogée par la nouvelle directive). Elle vise à faciliter le fonctionnement du marché intérieur et à améliorer la santé et le bien-être des citoyens de l'UE en réduisant le bruit émis par les matériels d'extérieur. Elle définit quatre types d'actions dans ce sens : harmonisation des limites et des normes d'émissions sonores, harmonisation des procédures d'évaluation de la conformité, harmonisation du marquage du niveau sonore, et compilation des données sur les émissions sonores.

Certains des matériels couverts par la directive sont soumis à des limites d'émissions sonores. Ces limites s'appliquent en deux phases, pour laisser aux constructeurs le temps de s'adapter aux nouvelles réglementations. Les limites d'émission pour la phase 1 sont entrées en vigueur le 3 janvier 2002, et des limites plus strictes (phase 2) entreront en vigueur le 3 janvier 2006, sauf pour les tondeuses à gazon. Pour ces dernières, l'application de la phase 2 sera soumise à une nouvelle évaluation dans un rapport de la Commission au Parlement européen et au Conseil.

L'étiquetage est obligatoire pour tous les types de matériels couverts par la directive. Le marquage CE doit être apposé de manière visible, lisible et indélébile sur chaque matériel, ainsi que le niveau de puissance acoustique garanti exprimé en dB (A).

En outre, la directive permet aux États membres de prendre des mesures visant à réglementer l'utilisation de l'équipement dans les zones sensibles en limitant les heures auxquelles le matériel peut être utilisé.

---

<sup>30</sup> Directive 2000/14/CE du Parlement européen et du Conseil du 8 mai 2000 concernant le rapprochement des législations des États membres relatives aux émissions sonores dans l'environnement des matériels destinés à être utilisés à l'extérieur des bâtiments, JO L162 du 3.7.2000

En janvier 2005, la Commission soumettra au Parlement européen et au Conseil un rapport sur la mise en oeuvre de la directive. Le rapport comprendra un relevé des données en matière de bruit collectées sur la base des déclarations de conformité, et une déclaration concernant la nécessité et la possibilité de revoir la portée de la directive et les valeurs limites.

Enfin, en ce qui concerne les dispositions en matière de bruit ambiant pour le système de réception des tracteurs agricoles et forestiers à roues, la directive 74/151/CEE<sup>31</sup> fixe des limites pour les niveaux sonores admissibles lorsque ces équipements sont mis sur le marché.

### 3.6.2. Bateaux de plaisance

Plus de 95% des 800 000 bateaux de plaisance construits chaque année dans le monde entier sont des canots automobiles. Ces bateaux sont souvent utilisés dans des zones de loisir dans les régions côtières et les lacs, où le calme ambiant est une ressource naturelle importante mais rare. En outre, l'utilisation de ces bateaux est largement concentrée sur la période d'été, ce qui entraîne des nuisances dues au bruit ainsi qu'une pollution élevée de l'air et de l'eau à cause des gaz d'échappement.

La directive 2003/44/CE<sup>32</sup>, qui modifie l'ancienne directive 94/25/CE<sup>33</sup> sur les bateaux de plaisance, élargit son champ d'application pour inclure les véhicules nautiques à moteur, et ajoute à ses exigences en matière de conception et de construction des normes environnementales relatives aux valeurs limites d'émissions sonores et de gaz d'échappement pour les bateaux de plaisance. Ces limites d'émissions harmonisées entreront en vigueur de manière progressivement, entre le 1er janvier 2005 et le 1er janvier 2007. La directive contribuera à maintenir et à améliorer la compétitivité des industries européennes de la navigation de plaisance, en continuant à supprimer les éventuelles entraves techniques aux échanges, tout en assurant que l'environnement ainsi que la santé et la sécurité des personnes restent convenablement protégés.

La nouvelle directive dispose également que la Commission étudie les possibilités d'améliorer davantage les caractéristiques environnementales des moteurs des bateaux de plaisance. La Commission remettra un rapport contenant ses conclusions à la fin de 2006, et si cela s'avère opportun, elle présentera des propositions législatives au Parlement européen et au Conseil d'ici la fin de 2007.

## 4. CONCLUSION

Comme l'indique le présent rapport, la question du bruit ambiant est abordée au niveau communautaire au travers d'un large éventail d'instruments, qui comprennent des dispositions relatives à l'harmonisation de l'évaluation et la gestion du bruit, à l'évaluation des incidences sur l'environnement, aux exigences en matière d'accès au marché pour certains véhicules et matériels, aux spécifications en matière d'interopérabilité ferroviaire et aux règles en matière de restrictions d'exploitation dans les aéroports. Par ailleurs, la recherche et le développement

---

<sup>31</sup> Directive 74/151/CEE du Conseil, du 4 mars 1974, concernant le rapprochement des législations des États membres relatives à certains éléments et caractéristiques des tracteurs agricoles ou forestiers à roues, JO L84 du 28.3.1974

<sup>32</sup> Directive 2003/44/CE du Parlement européen et du Conseil du 16 juin 2003 modifiant la directive 94/25/CE concernant le rapprochement des dispositions législatives, réglementaires et administratives des États membres relatives aux bateaux de plaisance, JO L214 du 26.8.2003

<sup>33</sup> Directive 94/25/CE du Parlement européen et du Conseil, du 16 juin 1994, concernant le rapprochement des dispositions législatives, réglementaires et administratives des États membres relatives aux bateaux de plaisance, JO L164 du 30/06/1994

constituent une composante essentielle de l'élaboration des mesures communautaires dans le domaine du bruit.

La Commission s'efforce de développer ces mesures afin d'améliorer encore la situation en ce qui concerne l'exposition au bruit en Europe, étant entendu que les propositions législatives sur les sources de bruit doivent être fondées sur de solides éléments probants. Cette démarche est conforme à "l'approche fondée sur la connaissance" qui doit présider à l'élaboration des politiques, comme le stipule le sixième programme d'action pour l'environnement.

Par conséquent, comme énoncé par le passé<sup>34</sup> et conformément au traité instituant la Communauté européenne, la Commission évaluera régulièrement la nécessité d'élaborer de nouvelles propositions législatives sur les sources de bruit et, le cas échéant, présentera ces propositions.

---

<sup>34</sup> Déclaration de la Commission au sein du comité de conciliation concernant la directive relative à l'évaluation et à la gestion du bruit ambiant (Directive 2002/49/CE), JO L189 du 18.7.2002



Annexe 8 : Ordonnance de transposition de la directive du 12 novembre 2004

**Ordonnance n° 2004-1199 du 12 novembre 2004 prise pour la transposition de la directive 2002/49/CE du Parlement européen et du Conseil du 25 juin 2002 relative à l'évaluation et à la gestion du bruit dans l'environnement**

NOR: DEVX0400235R

Le Président de la République,

Sur le rapport du Premier ministre et du ministre de l'écologie et du développement durable,

Vu la Constitution, notamment son article 38 ;

Vu la directive 2002/49/CE du Parlement européen et du Conseil du 25 juin 2002 relative à l'évaluation et à la gestion du bruit dans l'environnement ;

Vu le code de l'environnement ;

Vu la loi n° 2004-237 du 18 mars 2004 portant habilitation du Gouvernement à transposer, par ordonnance, des directives communautaires et à mettre en oeuvre certaines dispositions du droit communautaire, notamment son article 1er ;

Le Conseil d'Etat entendu ;

Le conseil des ministres entendu,

Ordonne :

Article 1

Le livre V du code de l'environnement est modifié comme suit :

1° Le chapitre unique intitulé : « Publicité, enseignes et préenseignes » du titre VIII devient chapitre Ier, avec le même intitulé ;

2° Le chapitre II du titre VII intitulé : « Prévention des nuisances visuelles » devient le chapitre II du titre VIII. L'article L. 572-1 devient l'article L. 582-1 ;

3° Le titre VII est intitulé « Prévention des nuisances sonores » ;

4° Il est ajouté au titre VII un chapitre II intitulé : « Evaluation, prévention et réduction du bruit dans l'environnement », rédigé comme suit :

« Chapitre II

« Evaluation, prévention et réduction du bruit

dans l'environnement

« Art. L. 572-1. - Le bruit émis dans l'environnement aux abords des principales infrastructures de transport ainsi que dans les grandes unités urbaines est évalué et fait l'objet d'actions tendant à le prévenir ou à le réduire, dans les conditions prévues par le présent chapitre.

« Art. L. 572-2. - Une carte de bruit et un plan de prévention du bruit dans l'environnement sont établis :

« 1° Pour chacune des infrastructures de transport suivantes : infrastructures routières et autoroutières dont le trafic annuel est supérieur à trois millions de véhicules, infrastructures ferroviaires dont le trafic annuel est supérieur à 30 000 passages de trains, aérodromes civils dont le trafic annuel est supérieur à 50 000 mouvements à l'exception des mouvements effectués exclusivement à des fins d'entraînement sur des avions légers ;

« 2° Pour chaque unité urbaine de plus de 100 000 habitants.

« Art. L. 572-3. - Les cartes de bruit sont destinées à permettre l'évaluation globale de l'exposition au bruit dans l'environnement et à établir des prévisions générales de son évolution.

« Elles comportent un ensemble de représentations graphiques et de données numériques. Elles sont établies en fonction d'indicateurs évaluant le niveau sonore fixés dans des conditions définies par décret en Conseil d'Etat.

« Les cartes relatives aux unités urbaines prennent en compte le bruit émis par le trafic routier, ferroviaire et aérien ainsi que par les activités industrielles et, le cas échéant, d'autres sources de bruit.

« Art. L. 572-4. - I. - Les cartes de bruit sont établies :

« 1° Par le représentant de l'Etat lorsqu'elles sont relatives aux infrastructures de transport visées au 1° de l'article L. 572-2 ;

« 2° Par les présidents des établissements publics de coopération intercommunale compétents en matière d'environnement et situés dans le périmètre des unités urbaines de plus de 100 000 habitants, et les maires des communes situées dans ces mêmes périmètres mais ne relevant pas de ces établissements publics, lorsqu'elles sont relatives à ces unités urbaines.

« II. - Les autorités ou organismes gestionnaires des infrastructures mentionnées au 1° de l'article L. 572-2 transmettent, s'il y a lieu, aux autorités mentionnées au I du présent article les éléments nécessaires à l'établissement des cartes de bruit dans des délais compatibles avec les échéances fixées par les articles L. 572-5 et L. 572-9.

« Art. L. 572-5. - Les cartes de bruit sont réexaminées et, le cas échéant, révisées, au moins tous les cinq ans.

« Les cartes sont rendues publiques, le cas échéant par voie électronique.

« Art. L. 572-6. - Les plans de prévention du bruit dans l'environnement tendent à prévenir les effets du bruit, à réduire, si nécessaire, les niveaux de bruit, ainsi qu'à protéger les zones calmes. Les zones calmes sont des espaces extérieurs remarquables par leur faible exposition au bruit, dans lesquels l'autorité qui établit le plan souhaite maîtriser l'évolution de cette exposition compte tenu des activités humaines pratiquées ou prévues.

« Ils comportent une évaluation du nombre de personnes exposées à un niveau de bruit excessif et identifient les sources des bruits dont les niveaux devraient être réduits.

« Ils recensent les mesures prévues par les autorités compétentes pour traiter les situations identifiées par les cartes de bruit et notamment lorsque des valeurs limites fixées dans des conditions définies par décret en Conseil d'Etat sont dépassées ou risquent de l'être.

« Art. L. 572-7. - I. - Les plans de prévention du bruit dans l'environnement relatifs aux infrastructures autoroutières, ferroviaires, ainsi qu'aux aérodromes visés au 1° de l'article L. 572-2, sont établis par le représentant de l'Etat.

« II. - Les plans relatifs aux infrastructures routières sont établis :

« 1° Par le représentant de l'Etat, ou le président du conseil exécutif de Corse, pour la voirie nationale ;

« 2° Par le président du conseil général pour la voirie départementale ;

« 3° Par le président de l'établissement public de coopération intercommunale ou de l'établissement public d'agglomération nouvelle ou par le maire, pour la voirie communale.

« III. - Les plans relatifs aux unités urbaines sont établis par les présidents des établissements publics de coopération intercommunale compétents en matière d'environnement et situés dans le périmètre de ces unités urbaines et par les maires des communes situées dans ces mêmes périmètres mais ne relevant pas de ces établissements publics.

« IV. - L'autorité qui élabore le plan s'assure au préalable de l'accord des autorités ou organismes compétents pour décider et mettre en oeuvre les mesures qu'il recense.

« Art. L. 572-8. - Les projets de plans de prévention du bruit dans l'environnement font l'objet d'une consultation du public, dans des conditions fixées par décret en Conseil d'Etat.

« Les plans de prévention du bruit dans l'environnement sont publiés.

« Ils sont réexaminés et, le cas échéant, révisés en cas d'évolution significative des niveaux de bruit identifiés, et en tout état de cause au moins tous les cinq ans.

« Art. L. 572-9. - I. - Les cartes de bruit relatives aux unités urbaines de plus de 250 000 habitants, aux infrastructures routières dont le trafic annuel est supérieur à 6 millions de véhicules, aux infrastructures ferroviaires dont le trafic annuel est supérieur à 60 000 passages de trains, et aux aérodromes dont le trafic annuel dépasse 50 000 mouvements, à l'exception des mouvements effectués exclusivement à des fins d'entraînement sur des avions légers, sont publiées le 30 juin 2007 au plus tard. Les plans de prévention du bruit dans l'environnement correspondants sont publiés le 18 juillet 2008 au plus tard.

« II. - Les autres cartes de bruit sont publiées le 30 juin 2012 au plus tard, et les plans d'action correspondants le 18 juillet 2013 au plus tard.

« Art. L. 572-10. - Les cartes de bruit et plans de prévention du bruit dans l'environnement dont l'établissement incombe à des autorités autres que l'Etat sont transmis au représentant de l'Etat.

« Lorsque celui-ci constate qu'une autorité n'a pas établi, réexaminé ou publié une carte ou un plan dans les délais prescrits par les dispositions des articles L. 572-5 et L. 572-9, il y procède au lieu et place et aux frais de cette autorité, après mise en demeure.

« Art. L. 572-11. - Un décret en Conseil d'Etat précise les conditions d'application du présent chapitre. Il fixe notamment :

« - le contenu et les modalités d'établissement, de publication, de réexamen et de révision des cartes de bruit ;

« - le contenu, les modalités d'élaboration, de réexamen, de révision et de publication des plans de prévention du bruit dans l'environnement, ainsi que les modalités de coordination et d'association des autorités et organismes compétents pour la mise en oeuvre des mesures qu'ils prévoient ;

« - les modalités d'information du public. »

## Article 2

Le Premier ministre, le ministre de l'intérieur, de la sécurité intérieure et des libertés locales, le ministre de l'équipement, des transports, de l'aménagement du territoire, du tourisme et de la mer et le ministre de l'écologie et du développement durable sont responsables, chacun en ce qui le concerne, de l'application de la présente ordonnance, qui sera publiée au Journal officiel de la République française.

Fait à Paris, le 12 novembre 2004.

Jacques Chirac

Par le Président de la République :

Le Premier ministre,

Jean-Pierre Raffarin

Le ministre de l'écologie  
et du développement durable,

Serge Lepeltier

Le ministre de l'intérieur,

de la sécurité intérieure

et des libertés locales,

Dominique de Villepin

Le ministre de l'équipement, des transports,

de l'aménagement du territoire,

du tourisme et de la mer,

Gilles de Robien



# Décrets, arrêtés, circulaires

## TEXTES GÉNÉRAUX

### MINISTÈRE DE L'ÉCOLOGIE ET DU DÉVELOPPEMENT DURABLE

#### Décret n° 2006-361 du 24 mars 2006 relatif à l'établissement des cartes de bruit et des plans de prévention du bruit dans l'environnement et modifiant le code de l'urbanisme

NOR : DEVP0640019D

Le Premier ministre,

Sur le rapport de la ministre de l'écologie et du développement durable,

Vu la directive 2002/49/CE du Parlement européen et du Conseil du 25 juin 2002 relative à l'évaluation et la gestion du bruit dans l'environnement ;

Vu le code de l'environnement, notamment ses articles L. 572-1 à L. 572-11 ;

Vu le code de l'urbanisme, notamment ses articles L. 147-1 à L. 147-8 et R. 147-1 à R. 147-11 ;

Vu le décret n° 95-21 du 9 janvier 1995 relatif au classement des infrastructures de transports terrestres et modifiant le code de l'urbanisme et le code de la construction et de l'habitation ;

Le Conseil d'Etat (section des travaux publics) entendu,

Décète :

**Art. 1<sup>er</sup>.** – Les mesures prévues par le présent décret ont pour objet d'évaluer et de prévenir les nuisances sonores résultant d'activités humaines, notamment les bruits émis par les moyens de transports, le trafic routier, ferroviaire ou aérien ou provenant d'activités industrielles exercées dans les installations classées pour la protection de l'environnement soumises à autorisation en application de l'article L. 512-1 du code de l'environnement, à l'exception :

1° Des activités militaires localisées dans les zones affectées au ministère de la défense y compris les espaces aériens qui leur sont associés ;

2° Des activités domestiques ;

3° Du bruit perçu sur les lieux de travail et à l'intérieur des moyens de transport, du bruit de voisinage et du bruit produit par les personnes exposées elles-mêmes.

**Art. 2.** – Une carte de bruit et un plan de prévention du bruit dans l'environnement sont établis dans les conditions prévues au chapitre II du titre VII du livre V du code de l'environnement :

1° Pour chacune des infrastructures routières et autoroutières dont le trafic annuel est supérieur à 3 millions de véhicules ;

2° Pour chacune des infrastructures ferroviaires dont le trafic annuel est supérieur à 30 000 passages de train ;

3° Pour les agglomérations de plus de 100 000 habitants dont la liste est annexée au présent décret.

**Art. 3.** – I. – Les cartes de bruit prévues au chapitre II du titre VII du livre V du code de l'environnement sont établies au moyen, notamment, des indicateurs de niveau sonore  $L_{DEN}$  et  $L_N$  définis à l'article R. 147-1 du code de l'urbanisme.

Les méthodes d'évaluation de l'exposition au bruit et les valeurs limites mentionnées à l'article L. 572-6 du code de l'environnement dont le dépassement peut justifier l'adoption de mesures de réduction du bruit sont définies par arrêté conjoint des ministres chargés respectivement de l'environnement, des transports et de l'équipement.

II. – Les cartes de bruit comprennent pour chacun des indicateurs mentionnés au I :

1° Des documents graphiques représentant :

a) Les zones exposées au bruit à l'aide de courbes isophones indiquant la localisation des émissions de bruit énumérées à l'article 1<sup>er</sup> ;

b) Les secteurs affectés par le bruit arrêtés par le préfet en application du 1° de l'article 5 du décret n° 95-21 du 9 janvier 1995 ;

c) Les zones où les valeurs limites mentionnées à l'article L. 572-6 du code de l'environnement sont dépassées ;

d) Les évolutions du niveau de bruit connues ou prévisibles au regard de la situation de référence ;

2° Une estimation du nombre de personnes vivant dans les bâtiments d'habitation et du nombre d'établissements d'enseignement et de santé situés dans les zones mentionnées au 1° ;

3° Un résumé non technique présentant les principaux résultats de l'évaluation réalisée et l'exposé sommaire de la méthodologie employée pour leur élaboration.

III. – Dans les agglomérations mentionnées au 3° de l'article 2, les cartes de bruit comportent, en outre, des documents graphiques représentant de manière distincte le bruit produit par les trafics routier, ferroviaire, aérien et les installations industrielles mentionnées au premier alinéa de l'article 1<sup>er</sup> ainsi que les évolutions prévisibles de ces nuisances sonores.

IV. – Un arrêté conjoint des ministres chargés respectivement de l'environnement, des transports et de l'équipement précise, en tant que de besoin, les dispositions techniques nécessaires à l'application du présent article.

**Art. 4.** – Les cartes de bruit concernant les infrastructures mentionnées aux 1° et 2° de l'article 2 sont arrêtées et publiées par le représentant de l'Etat dans le département.

Les cartes de bruit concernant les agglomérations mentionnées au 3° de l'article 2 sont arrêtées par les conseils municipaux des communes appartenant aux agglomérations ou par les organes délibérants des établissements publics de coopération intercommunale compétents en matière de lutte contre les nuisances sonores s'il en existe.

Les cartes de bruit sont tenues à la disposition du public au siège de l'autorité compétente pour les arrêter. Elles sont publiées par voie électronique.

**Art. 5.** – I. – Les plans de prévention du bruit dans l'environnement prévus au chapitre II du titre VII du livre V du code de l'environnement comprennent :

1° Un rapport de présentation présentant, d'une part, une synthèse des résultats de la cartographie du bruit faisant apparaître, notamment, le nombre de personnes vivant dans les bâtiments d'habitation et d'établissements d'enseignement et de santé exposés à un niveau de bruit excessif et, d'autre part, une description des infrastructures et des agglomérations concernées ;

2° S'il y a lieu, les critères de détermination et la localisation des zones calmes définies à l'article L. 572-6 et les objectifs de préservation les concernant ;

3° Les objectifs de réduction du bruit dans les zones exposées à un bruit dépassant les valeurs limites mentionnées au I de l'article 3 ;

4° Les mesures visant à prévenir ou réduire le bruit dans l'environnement arrêtées au cours des dix années précédentes et prévues pour les cinq années à venir par les autorités compétentes et les gestionnaires des infrastructures y compris les mesures prévues pour préserver les zones calmes ;

5° S'ils sont disponibles, les financements et les échéances prévus pour la mise en œuvre des mesures recensées ainsi que les textes sur le fondement desquels ces mesures interviennent ;

6° Les motifs ayant présidé au choix des mesures retenues et, si elle a été réalisée par l'autorité compétente, l'analyse des coûts et avantages attendus des différentes mesures envisageables ;

7° Une estimation de la diminution du nombre de personnes exposées au bruit à l'issue de la mise en œuvre des mesures prévues ;

8° Un résumé non technique du plan.

II. – Sont joints en annexe du plan les accords des autorités ou organismes compétents pour décider et mettre en œuvre les mesures prévues.

**Art. 6.** – Le projet de plan comprenant les documents prévus à l'article 5 est mis à la disposition du public pendant deux mois.

Un avis faisant connaître la date à compter de laquelle le dossier est mis à la disposition du public est publié dans un journal diffusé dans le ou les départements intéressés, quinze jours au moins avant le début de la période de mise à disposition. Cet avis mentionne, en outre, les lieux, jours et heures où le public peut prendre connaissance du projet et présenter ses observations sur un registre ouvert à cet effet.

**Art. 7.** – I. – Le plan de prévention du bruit dans l'environnement est arrêté :

1° Par le représentant de l'Etat dans le département pour les infrastructures ferroviaires et les infrastructures routières et autoroutières d'intérêt national ou européen faisant partie du domaine routier national ;

2° Par l'organe délibérant de la collectivité territoriale gestionnaire pour les infrastructures routières autres que celles mentionnées à l'alinéa précédent ;

3° Par les conseils municipaux ou par les organes délibérants des établissements publics de coopération intercommunale compétents en matière de lutte contre les nuisances sonores, s'il en existe, pour les agglomérations de plus de 100 000 habitants.



II. – Le plan de prévention du bruit dans l’environnement et une note exposant les résultats de la consultation prévue à l’article 6 et la suite qui leur a été donnée sont tenus à la disposition du public au siège de l’autorité compétente pour arrêter le plan. Le plan et la note sont publiés par voie électronique.

**Art. 8.** – Il est inséré dans le code de l’urbanisme un article R. 147-5-1 ainsi rédigé :

« *Art. R. 147-5-1.* – I. – Aux abords des aérodromes civils dont le trafic annuel est supérieur à 50 000 mouvements, à l’exception des mouvements effectués exclusivement à des fins d’entraînement sur des avions légers, le bruit émis dans l’environnement doit être évalué et faire l’objet d’actions tendant à le prévenir ou à le réduire dans les conditions prévues au présent article. La liste de ces aérodromes est fixée par arrêté conjoint des ministres chargés respectivement de l’environnement, des transports et de l’équipement.

II. – Le rapport de présentation du plan d’exposition au bruit établi autour des aérodromes mentionnés au I doit comprendre les données, objectifs et mesures prévues aux articles 3 et 5 du décret n° 2006-361 du 24 mars 2006.

III. – Les données, objectifs et mesures mentionnés au II sont réexaminés et, le cas échéant, mis à jour en cas d’évolution significative des niveaux de bruit identifiés et en tout état de cause au moins tous les cinq ans. La mise à jour peut être effectuée indépendamment de la révision du plan d’exposition au bruit dans les conditions prévues aux articles 3, 6 et 7 du décret n° 2006-361 du 24 mars 2006. »

**Art. 9.** – Le rapport de présentation des plans approuvés d’exposition au bruit des aérodromes mentionnés au I de l’article R. 147-5-1 du code de l’urbanisme est mis à jour au plus tard le 30 juin 2007 pour y inclure les données prévues à l’article 3 du décret n° 2006-361 du 24 mars 2006 et au plus tard le 18 juillet 2008 pour y inclure les données, objectifs et mesures mentionnés à l’article 8 du même décret.

**Art. 10.** – Le ministre d’Etat, ministre de l’intérieur et de l’aménagement du territoire, le ministre des transports, de l’équipement, du tourisme et de la mer et la ministre de l’écologie et du développement durable sont chargés, chacun en ce qui le concerne, de l’exécution du présent décret, qui sera publié au *Journal officiel* de la République française.

Fait à Paris, le 24 mars 2006.

DOMINIQUE DE VILLEPIN

Par le Premier ministre :

*La ministre de l’écologie  
et du développement durable,*

NELLY OLIN

*Le ministre d’Etat,  
ministre de l’intérieur  
et de l’aménagement du territoire,*  
NICOLAS SARKOZY

*Le ministre des transports, de l’équipement,  
du tourisme et de la mer,*

DOMINIQUE PERBEN

## A N N E X E I

### LISTE DES AGGLOMÉRATIONS

#### *Agglomérations de plus de 250 000 habitants*

Avignon, Béthune, Bordeaux, Clermont-Ferrand, Douai-Lens, Grenoble, Lille, Lyon, Marseille - Aix-en-Provence, Metz, Montpellier, Nancy, Nantes, Nice, Orléans, Paris, Rennes, Rouen, Saint-Etienne, Strasbourg, Toulon, Toulouse, Tours et Valenciennes.

#### *Agglomérations comprises entre 100 000 et 250 000 habitants*

Amiens, Angers, Angoulême, Annecy, Annemasse, Bayonne, Besançon, Brest, Caen, Calais, Chambéry, Dijon, Dunkerque, Le Havre, Limoges, Lorient, Le Mans, Maubeuge, Montbéliard, Mulhouse, Nîmes, Pau, Perpignan, Poitiers, Reims, La Rochelle, Saint-Nazaire, Thionville, Troyes, Valence, Fort-de-France (Martinique), Pointe-à-Pitre - Les Abymes (Guadeloupe), Saint-Denis (Réunion) et Saint-Pierre (Réunion).

## A N N E X E II

### LISTE DES COMMUNES INCLUSES DANS LES AGGLOMÉRATIONS DE PLUS DE 100 000 HABITANTS

AGGLOMÉRATION	COMMUNE	DÉPARTEMENT
AMIENS.	AMIENS .....	80
	CAGNY .....	80

AGGLOMÉRATION	COMMUNE	DÉPARTEMENT
	CAMON.....	80
	DREUIL-LES-AMIENS.....	80
	DURY.....	80
	LONGUEAU.....	80
	PONT-DE-METZ.....	80
	RIVERY.....	80
	SALEUX.....	80
	SALOUEL.....	80
ANGERS.	ANGERS.....	49
	AVRILLE.....	49
	BEAUCOUZE.....	49
	BOUCHEMAINE.....	49
	ECOULANT.....	49
	JUIGNE-SUR-LOIRE.....	49
	MURS-ERIGNE.....	49
	PONTS-DE-CE (LES).....	49
	SAINTE-BARTHELEMY-D'ANJOU.....	49
	SAINTE-SYLVAIN-D'ANJOU.....	49
	SAINTE-GEMMES-SUR-LOIRE.....	49
TRELAZE.....	49	
ANGOULEME.	ANGOULEME.....	16
	COURONNE (LA).....	16
	FLEAC.....	16
	GOND-PONTOUVRE.....	16
	ISLE-D'ESPAGNAC (L').....	16
	LINARS.....	16
	MAGNAC-SUR-TOUVRE.....	16
	MORNAC.....	16
	NERSAC.....	16
	PUYMOYEN.....	16
	RUELLE-SUR-TOUVRE.....	16
	SAINTE-MICHEL.....	16
	SAINTE-YRIEIX-SUR-CHARENTE.....	16
SOYAUX.....	16	
TOUVRE.....	16	
TROIS-PALIS.....	16	
ANNECY.	ANNECY.....	74
	ANNECY-LE-VIEUX.....	74
	ARGONAY.....	74
	CHAVANOD.....	74
	CRAN-GEVRIER.....	74
	DUINGT.....	74
	EPAGNY.....	74
	LOVAGNY.....	74
	METZ-TESSY.....	74
	MEYTHET.....	74
	POISY.....	74
	PRINGY.....	74
	SAINTE-JORIOZ.....	74
	SEVRIER.....	74
SEYNOD.....	74	
ANNEMASSE.	FERNEY-VOLTAIRE.....	01
	ORNEX.....	01
	PREVESSIN-MOENS.....	01
	SAINTE-GENIS-POUILLY.....	01
	SERGY.....	01
	THOIRY.....	01
	AMBILLY.....	74
	ANNEMASSE.....	74
	ARTHAY-PONT-NOTRE-DAME.....	74
	BONNE.....	74
	CONTAMINE-SUR-ARVE.....	74
	CRANVES-SALES.....	74
	ETREMBIERES.....	74
	FILLINGES.....	74
	GAILLARD.....	74
	LUCINGES.....	74
	MARCELLAZ.....	74
	MONNETIER-MORNEX.....	74
	SAINTE-JULIEN-EN-GENEVOIS.....	74
VETRAZ-MONTHOUX.....	74	
VILLE-LA-GRAND.....	74	
AVIGNON.	BARBENTANE.....	13
	CHATEAURENARD.....	13

AGGLOMÉRATION	COMMUNE	DÉPARTEMENT
	EYRAGUES .....	13
	ROGNONAS.....	13
	ANGLES (LES).....	30
	VILLENEUVE-LES-AVIGNON.....	30
	AVIGNON .....	84
	ALTHEN-DES-PALUDS .....	84
	AUBIGNAN .....	84
	BEDARRIDES.....	84
	CARPENTRAS .....	84
	ENTRAIGUES-SUR-LA-SORGUE.....	84
	JONQUERETTES.....	84
	LORIOU-DU-COMTAT.....	84
	MONTEUX .....	84
	MORIERES-LES-AVIGNON .....	84
	PERNES-LES-FONTAINES .....	84
	PONTET (LE).....	84
	SAINTE-SATURNIN-LES-AVIGNON.....	84
	SARRIANS.....	84
	SORGUES.....	84
	VEDENE .....	84
BAYONNE.	ONDRES .....	40
	TARNOS .....	40
	ANGLET .....	64
	AHETZE .....	64
	ARBONNE .....	64
	ARCANGUES.....	64
	BASSUSSARRY .....	64
	BAYONNE .....	64
	BIARRITZ .....	64
	BIDART.....	64
	BOUCAU.....	64
	CIBOURE.....	64
	GUETHARY .....	64
	LAHONCE .....	64
	MOUGUERRE.....	64
	SAINTE-JEAN-DE-LUZ .....	64
	SAINTE-PIERRE-D'IRUBE.....	64
URCUI .....	64	
URRUGNE .....	64	
VILLEFRANQUE .....	64	
BESANÇON.	AVANNE-AVENEY.....	25
	BESANÇON.....	25
	BEURE.....	25
	CHALEZE .....	25
	CHALEZEULE.....	25
	CHATILLON-LE-DUC.....	25
	DEVECEY .....	25
	ECOLE-VALENTIN .....	25
	MISEREY-SALINES .....	25
	PIREY .....	25
	THISE.....	25
BETHUNE.	BASSEE (LA).....	59
	BAUVIN.....	59
	PROVIN .....	59
	ALLOUAGNE .....	62
	ANNEQUIN .....	62
	ANNEZIN .....	62
	AUCHEL .....	62
	AUCHY-LES-MINES.....	62
	BARLIN.....	62
	BENIFONTAINE.....	62
	BETHUNE .....	62
	BEUGIN.....	62
	BEUVRY .....	62
	BILLY-BERCLAU .....	62
	BRUAY-LA-BUISSIÈRE.....	62
	BOUVIGNY-BOYEFFLES.....	62
	BURBURE .....	62
	CALONNE-RICOUART.....	62
	CAMBLAIN-CHATELAIN .....	62
	CAMBRIN .....	62
	CAUCHY-A-LA-TOUR .....	62
	CHOCQUES.....	62
	CUINCHY .....	62
DIVION .....	62	
DOUVRIEN.....	62	

AGGLOMÉRATION	COMMUNE	DÉPARTEMENT
	DROUVIN-LE-MARAIS .....	62
	ECQUEDECQUES .....	62
	ESSARS .....	62
	FESTUBERT .....	62
	FOUQUEREUIL .....	62
	FOUQUIERES-LES-BETHUNE .....	62
	GIVENCHY-LES-LA-BASSEE .....	62
	GONNEHEM .....	62
	GOSNAY .....	62
	HAILLICOURT .....	62
	HAISNES .....	62
	HERSIN-COUPIGNY .....	62
	HESDIGNEUL-LES-BETHUNE .....	62
	HINGES .....	62
	HOUDAIN .....	62
	HULLUCH .....	62
	LABEUVRIERE .....	62
	LABOURSE .....	62
	LAPUGNOY .....	62
	LILLERS .....	62
	LOZINGHEM .....	62
	MAISNIL-LES-RUITZ .....	62
	MARLES-LES-MINES .....	62
	MEURCHIN .....	62
	NŒUX-LES-MINES .....	62
	OBLINGHEM .....	62
	REBREUVE-RANCHICOURT .....	62
	RUITZ .....	62
	SAILLY-LABOURSE .....	62
	SAINS-EN-GOHELLE .....	62
	VAUDRICOURT .....	62
	VENDIN-LES-BETHUNE .....	62
	VERQUIN .....	62
	VIOLAINES .....	62
	WINGLES .....	62
BORDEAUX.	AMBARES-ET-LAGRAVE .....	33
	ARTIGUES-PRES-BORDEAUX .....	33
	ARVEYRE .....	33
	BASSENS .....	33
	BEGLES .....	33
	BLANQUEFORT .....	33
	BONNETAN .....	33
	BORDEAUX .....	33
	BOULIAC .....	33
	BOUSCAT (LE) .....	33
	BRUGES .....	33
	CADAUJAC .....	33
	CAMBLANES-ET-MEYNAC .....	33
	CANEJAN .....	33
	CARBON-BLANC .....	33
	CARIGNAN-DE-BORDEAUX .....	33
	CENAC .....	33
	CENON .....	33
	CESTAS .....	33
	EYSINES .....	33
	FARGUES-SAINT-HILAIRE .....	33
	FLOIRAC .....	33
	GRADIGNAN .....	33
	HAILLAN (LE) .....	33
	IZON .....	33
	LATRESNE .....	33
	LEOGNAN .....	33
	LIGNAN-DE-BORDEAUX .....	33
	LORMONT .....	33
	MERIGNAC .....	33
	MONTUSSAN .....	33
	PAREMPUYRE .....	33
	PESSAC .....	33
	PIAN-MEDOC (LE) .....	33
	POMPIGNAC .....	33
	QUINSAC .....	33
	SAINT-AUBIN-DE-MEDOC .....	33
	SAINT-JEAN-D'ILLAC .....	33
	SAINT-LOUBES .....	33
	SAINT-LOUIS-DE-MONTFERRAND .....	33
	SAINT-MEDARD-EN-JALLES .....	33
	SAINT-SULPICE-ET-CAMEYRAC .....	33

AGGLOMÉRATION	COMMUNE	DÉPARTEMENT
	SAINT-VINCENT-DE-PAUL.....	33
	SAINTE-EULALIE.....	33
	SALLEBŒUF.....	33
	TAILLAN-MEDOC (LE).....	33
	TALENCE.....	33
	TRESSES.....	33
	VAYRES.....	33
	VILLENAVE-D'ORNON.....	33
	YVRAC.....	33
	BREST.	BOHARS.....
	BREST.....	29
	GOUESNOU.....	29
	GUIPAVAS.....	29
	LOPERHET.....	29
	PLOUGASTEL-DAOULAS.....	29
	PLOUZANE.....	29
	RELECO-KERHUON (LE).....	29
CAEN.	BARON-SUR-ODON.....	14
	BRETTEVILLE-SUR-ODON.....	14
	CAEN.....	14
	CARPIQUET.....	14
	COLOMBELLES.....	14
	CORMELLES-LE-ROYAL.....	14
	CUVERVILLE.....	14
	DEMOUVILLE.....	14
	EPRON.....	14
	FLEURY-SUR-ORNE.....	14
	FONTAINE-ETOUPEFOUR.....	14
	GIBERVILLE.....	14
	HEROUVILLE-SAINT-CLAIR.....	14
	IFS.....	14
	MONDEVILLE.....	14
	ROTS.....	14
	SAINT-GERMAIN-LA-BLANCHE-HERBE.....	14
	VERSON.....	14
CALAIS.	CALAIS.....	62
	COQUELLES.....	62
	COULOGNE.....	62
	GUINES.....	62
	HAMES-BOUCRES.....	62
	MARCK.....	62
	SANGATTE.....	62
CHAMBERY.	BARBERAZ.....	73
	BARBY.....	73
	BASSENS.....	73
	CHALLES-LES-EAUX.....	73
	CHAMBERY.....	73
	CHIGNIN.....	73
	COGNIN.....	73
	JACOB-BELLECOMBETTE.....	73
	MONTAGNOLE.....	73
	MOTTE-SERVOLEX (LA).....	73
	RAVOIRE (LA).....	73
	SAINT-ALBAN-LEYSSE.....	73
	SAINT-BALDOPH.....	73
	SAINT-JEAN-D'ARVEY.....	73
	SAINT-JEOIRE-PRIEURE.....	73
	SONNAZ.....	73
	VIMINES.....	73
	VOGLANS.....	73
CLERMONT-FERRAND.	AUBIERE.....	63
	AULNAT.....	63
	BEAUMONT.....	63
	BLANZAT.....	63
	CEBAZAT.....	63
	CENDRE (LE).....	63
	CEYRAT.....	63
	CHAMALIERES.....	63
	CHATEAUGAY.....	63
	CLERMONT-FERRAND.....	63
	COURNON-D'Auvergne.....	63
	DURTOL.....	63
	GERZAT.....	63

AGGLOMÉRATION	COMMUNE	DÉPARTEMENT	
DIJON.	LEMPDES .....	63	
	NOHANENT .....	63	
	ROMAGNAT .....	63	
	ROYAT.....	63	
	CHENOVE.....	21	
	CHEVIGNY-SAINT-SAUVEUR .....	21	
	DAIX.....	21	
	DIJON .....	21	
	FONTAINE-LES-DIJON .....	21	
	LONGVIC .....	21	
	MARSANNAY-LA-COTE .....	21	
	NEUILLY-LES-DIJON .....	21	
	OUGES.....	21	
	PERRIGNY-LES-DIJON.....	21	
PLOMBIERES-LES-DIJON .....	21		
QUETIGNY .....	21		
SAINT-APOLLINAIRE.....	21		
SENNECEY-LES-DIJON .....	21		
TALANT .....	21		
DUNKERQUE.	CAPPELLE-LA-GRANDE.....	59	
	COUDEKERQUE-BRANCHE .....	59	
	DUNKERQUE.....	59	
	FORT-MARDYCK .....	59	
	GRANDE-SYNTHÉ.....	59	
	GRAND-FORT-PHILIPPE .....	59	
	GRAVELINES .....	59	
	LEFFRINCKOUCKE .....	59	
	LOON-PLAGE .....	59	
	SAINT-POL-SUR-MER .....	59	
	TETEGHEM .....	59	
	DOUAI - LENS.	ANHIERS.....	59
		AUBY .....	59
COURCHELETTES .....		59	
CUINCY .....		59	
DECHY .....		59	
DOUAI .....		59	
ESQUERCHIN .....		59	
FLERS-EN-ESCREBIEUX.....		59	
GUESNAIN .....		59	
LALLAING.....		59	
LAMBRES-LEZ-DOUAI .....		59	
LAUWIN-PLANQUE .....		59	
LEWARDE.....		59	
MONCHEAUX .....		59	
MONTIGNY-EN-OSTREVENT.....		59	
NEUVILLE (LA) .....		59	
OSTRICOURT .....		59	
PECQUENCOURT .....		59	
RACHES .....		59	
RAIMBEAUCOURT.....		59	
ROOST-WARENDIN.....		59	
SIN-LE-NOBLE.....		59	
THUMERIES.....		59	
WAHAGNIES .....		59	
WAZIERS.....		59	
ABLAIN-SAINT-NAZAIRE .....		62	
AIX-NOULETTE.....		62	
ANGRES .....		62	
ANNAY.....		62	
AVION .....		62	
BILLY-MONTIGNY.....		62	
BOIS-BERNARD .....		62	
BREBIERES.....		62	
BULLY-LES-MINES .....		62	
CARVIN .....		62	
CORBEHEM.....		62	
COURCELLES-LES-LENS.....		62	
COURRIERES.....		62	
DOURGES .....		62	
DROCOURT.....		62	
ELEU-DIT-LEAUWETTE.....		62	
ESTEVELLES.....		62	
EVIN-MALMAISON .....		62	
FOUQUIERES-LES-LENS .....	62		
GIVENCHY-EN-GOHELLE .....	62		
GRENAY .....	62		

AGGLOMÉRATION	COMMUNE	DÉPARTEMENT	
GRENOBLE.	HARNES.....	62	
	HENIN-BEAUMONT.....	62	
	LEFOREST.....	62	
	LENS.....	62	
	LIBERCOURT.....	62	
	LIEVIN.....	62	
	LOISON-SOUS-LENS.....	62	
	LOOS-EN-GOHELLE.....	62	
	MAZINGARBE.....	62	
	MERICOURT.....	62	
	MONTIGNY-EN-GOHELLE.....	62	
	NOYELLES-GODAULT.....	62	
	NOYELLES-LES-VERMELLES.....	62	
	NOYELLES-SOUS-LENS.....	62	
	OIGNIES.....	62	
	PONT-A-VENDIN.....	62	
	ROUVROY.....	62	
	SALLAUMINES.....	62	
	SOUCHEZ.....	62	
	VENDIN-LE-VEIL.....	62	
	VERMELLES.....	62	
	VITRY-EN-ARTOIS.....	62	
	BIVIERS.....	38	
	BRESSON.....	38	
	CHAMP-PRES-FROGES (LE).....	38	
	CLAIX.....	38	
	CORENC.....	38	
	DOMENE.....	38	
	ECHIROLLES.....	38	
	EYBENS.....	38	
	FONTAINE.....	38	
	FONTANIL-CORNILLON.....	38	
	FROGES.....	38	
	GIERES.....	38	
	GRENOBLE.....	38	
MEYLAN.....	38		
MONTBONNOT-SAINT-MARTIN.....	38		
MURIANETTE.....	38		
NOYAREY.....	38		
PIERRE (LA).....	38		
POISAT.....	38		
PONT-DE-CLAIX (LE).....	38		
SAINT-EGREVE.....	38		
SAINT-ISMIER.....	38		
SAINT-MARTIN-D'HERES.....	38		
SAINT-MARTIN-LE-VINOUX.....	38		
SAINT-NAZAIRE-LES-EYMES.....	38		
SASSENAGE.....	38		
SEYSSINET-PARISSET.....	38		
SEYSSINS.....	38		
TRONCHE (LA).....	38		
VARCES-ALLIERES-ET-RISSET.....	38		
VERSOUD (LE).....	38		
VEUREY-VOROIZE.....	38		
VILLARD-BONNOT.....	38		
VOREPPE.....	38		
LE HAVRE.	EPOUVILLE.....	76	
	FONTAINE-LA-MALLET.....	76	
	FONTENAY.....	76	
	GAINNEVILLE.....	76	
	GONFREVILLE-L'ORCHER.....	76	
	HARFLEUR.....	76	
	HAVRE (LE).....	76	
	MANEGLISE.....	76	
	MONTIVILLIERS.....	76	
	NOTRE-DAME-DU-BEC.....	76	
	ROLLEVILLE.....	76	
	SAINTE-ADRESSE.....	76	
	SAINTE-LAURENT-DE-BREVEDENT.....	76	
	SAINTE-MARTIN-DU-MANOIR.....	76	
	LE MANS.	AIGNE.....	72
		ALLONNES.....	72
		ARNAGE.....	72
CHANGE.....		72	
CHAPELLE-SAINT-AUBIN (LA).....		72	
COULAINES.....		72	

AGGLOMÉRATION	COMMUNE	DÉPARTEMENT
LILLE.	MANS (LE).....	72
	MILESSE (LA).....	72
	RUAUDIN.....	72
	SAINT-PAVACE.....	72
	SARGE-LES-LE-MANS.....	72
	YVRE-L'ÉVÊQUE.....	72
	ANSTAING.....	59
	BAISIEUX.....	59
	BONDUES.....	59
	BOURGHELLES.....	59
	BOUSBECQUE.....	59
	BOUVINES.....	59
	CAPINGHEM.....	59
	CHERENG.....	59
	COMINES.....	59
	CROIX.....	59
	CYSOING.....	59
	EMMERIN.....	59
	ENGLOS.....	59
	FACHES-THUMESNIL.....	59
	FOREST-SUR-MARQUE.....	59
	GRUSON.....	59
	HALLENNES-LEZ-HAUBOURDIN.....	59
	HALLUIN.....	59
	HAUBOURDIN.....	59
	HEM.....	59
	LAMBERSART.....	59
	LANNOY.....	59
	LEERS.....	59
	LESQUIN.....	59
	LEZENNES.....	59
	LILLE.....	59
	LINSELLES.....	59
	LOMME.....	59
	LOMPRET.....	59
	LOOS.....	59
	LOUVIL.....	59
	LYS-LEZ-LANNOY.....	59
	MADELEINE (LA).....	59
	MARCO-EN-BARÇEUL.....	59
	MARQUETTE-LEZ-LILLE.....	59
	MONS-EN-BARÇEUL.....	59
	MOUVAUX.....	59
	NEUVILLE-EN-FERRAIN.....	59
	NOYELLES-LES-SECLIN.....	59
	PERENCHIES.....	59
	PREMESQUES.....	59
	RONCHIN.....	59
	RONCO.....	59
	ROUBAIX.....	59
	SAILLY-LEZ-LANNOY.....	59
	SAINGHIN-EN-MELANTOIS.....	59
	SAINTE-ANDRÉ-LEZ-LILLE.....	59
SANTES.....	59	
SECLIN.....	59	
SEQUEDIN.....	59	
TEMPLEMARS.....	59	
TOUFFLERS.....	59	
TOURCOING.....	59	
TRESSIN.....	59	
VENDEVILLE.....	59	
VERLINGHEM.....	59	
VILLENEUVE-D'ASCO.....	59	
WAMBRECHIES.....	59	
WASQUEHAL.....	59	
WATTIGNIES.....	59	
WATTRELOS.....	59	
WERVICO-SUD.....	59	
WILLEMS.....	59	
LIMOGES.	CONDAT-SUR-VIENNE.....	87
	COUZEIX.....	87
	FEYTIAT.....	87
	ISLE.....	87
	LIMOGES.....	87
	PALAIS-SUR-VIENNE (LE).....	87
	PANAZOL.....	87



AGGLOMÉRATION	COMMUNE	DÉPARTEMENT
LORIENT.	LANESTER .....	56
	LARMOR-PLAGE.....	56
	LORIENT.....	56
	PLOEMEUR.....	56
	QUEVEN .....	56
LA ROCHELLE.	ANGOULINS.....	17
	AYTRE .....	17
	CHATELAILLON-PLAGE.....	17
	LAGORD .....	17
	NIEUL-SUR-MER .....	17
	PERIGNY.....	17
	PUILBOREAU.....	17
	ROCHELLE (LA).....	17
LYON.	BEYNOST .....	01
	BOISSE (LA).....	01
	DAGNEUX.....	01
	MASSIEUX.....	01
	MIRIBEL .....	01
	MISERIEUX.....	01
	MONTLUEL.....	01
	NEYRON .....	01
	PARCIEUX .....	01
	REYRIEUX .....	01
	SAINT-DIDIER-DE-FORMANS .....	01
	SAINT-MAURICE-DE-BEYNOST .....	01
	SAINTE-EUPHEMIE.....	01
	TOUSSIEUX.....	01
	TREVOUX.....	01
	CHASSE-SUR-RHONE.....	38
	ALBIGNY-SUR-SAONE .....	69
	AMBERIEUX .....	69
	ANSE .....	69
	BELMONT-D'AZERGUES .....	69
	BRIGNAIS .....	69
	BRINDAS .....	69
	BRON.....	69
	CAILLOUX-SUR-FONTAINES .....	69
	CALUIRE-ET-CUIRE.....	69
	CHAMPAGNE-AU-MONT-D'OR .....	69
	CHAPONOST .....	69
	CHARBONNIERES-LES-BAINS .....	69
	CHARLY .....	69
	CHASSELAY .....	69
	CHASSIEU .....	69
	CHAZAY-D'AZERGUES.....	69
	CHERES (LES).....	69
	CIVRIEUX-D'AZERGUES.....	69
	COLLONGES-AU-MONT-D'OR .....	69
	COMMUNAY .....	69
	CORBAS.....	69
	COUZON-AU-MONT-D'OR.....	69
	CRAPONNE .....	69
	CURIS-AU-MONT-D'OR.....	69
	DARDILLY.....	69
	DECINES-CHARPIEU .....	69
	DOMMARTIN.....	69
	ECULLY .....	69
	FEYZIN .....	69
	FLEURIEU-SUR-SAONE.....	69
	FONTAINES-SAINT-MARTIN .....	69
	FONTAINES-SUR-SAONE.....	69
	FRANCHEVILLE.....	69
	GENAS .....	69
	GENAY .....	69
	GIVORS .....	69
	GREZIEU-LA-VARENNE .....	69
	GRIGNY.....	69
IRIGNY.....	69	
JONAGE .....	69	
LENTILLY .....	69	
LIMONEST .....	69	
LISSIEU .....	69	
LOIRE-SUR-RHONE .....	69	
LOZANNE.....	69	
LUCENAY .....	69	
LYON .....	69	

AGGLOMÉRATION	COMMUNE	DÉPARTEMENT
	MARCILLY-D'AZERGUES .....	69
	MARCY-L'ETOILE .....	69
	MEYZIEU .....	69
	MILLERY .....	69
	MIONS.....	69
	MONTAGNY .....	69
	MONTANAY .....	69
	MORANCE.....	69
	MULATIERE (LA).....	69
	NEUVILLE-SUR-SAONE.....	69
	ORLIENAS .....	69
	OULLINS.....	69
	PIERRE-BENITE .....	69
	RILLIEUX-LA-PAPE.....	69
	ROCHETAILLÉE-SUR-SAONE .....	69
	SAINTE-CYR-AU-MONT-D'OR.....	69
	SAINTE-DIDIER-AU-MONT-D'OR .....	69
	SAINTE-FONS.....	69
	SAINTE-GENIS-LAVAL .....	69
	SAINTE-GENIS-LES-OLLIERES .....	69
	SAINTE-JEAN-DES-VIGNES .....	69
	SAINTE-PIERRE .....	69
	SAINTE-ROMAIN-AU-MONT-D'OR.....	69
	SAINTE-SYMPHORIEN-D'OZON.....	69
	SAINTE-CONSOLÉ .....	69
	SAINTE-FOY-LES-LYON .....	69
	SATHONAY-CAMP.....	69
	SATHONAY-VILLAGE.....	69
	SEREZIN-DU-RHONE.....	69
	SOLAIZE .....	69
	TASSIN-LA-DEMI-LUNE .....	69
	TERNAY .....	69
	TOUR-DE-SALVAGNY (LA) .....	69
	VAUGNERAY .....	69
	VAULX-EN-VELIN.....	69
	VENISSIEUX .....	69
	VERNAISON.....	69
	VILLEURBANNE.....	69
	VOURLES .....	69
MARSEILLE - AIX-EN-PROVENCE.	AIX-EN-PROVENCE.....	13
	ALLAUCH .....	13
	AUBAGNE .....	13
	AURIOL .....	13
	BERRE-L'ÉTANG.....	13
	BOUC-BEL-AIR .....	13
	BOUILLADISSE (LA).....	13
	CABRIES .....	13
	CADOLIVE .....	13
	CHATEAUNEUF-LES-MARTIGUES.....	13
	DESTROUSSE (LA).....	13
	EGUILLES .....	13
	FUVEAU .....	13
	GARDANNE .....	13
	GEMENOS.....	13
	GIGNAC-LA-NERTHE.....	13
	GREASQUE .....	13
	MARIGNANE .....	13
	MARSEILLE .....	13
	MARTIGUES .....	13
	MEYREUIL .....	13
	MIMET .....	13
	PENNE-SUR-HUVEAUNE (LA) .....	13
	PENNES-MIRABEAU (LES) .....	13
	PEYPIN .....	13
	PLAN-DE-CUQUES.....	13
	PORT-DE-BOUC .....	13
	ROGNAC.....	13
	ROQUEVAIRE .....	13
	SAINTE-MARIE-DE-MAJANNE.....	13
	SAINTE-SAVOURNIN .....	13
	SAINTE-VICTOIRE .....	13
	SEPTÈMES-LES-VALLONS .....	13
	SIMIANE-COLLONGUE.....	13
	THOLONET (LE) .....	13
	VENELLES .....	13
	VITROLLES.....	13
	SAINTE-ZACHARIE.....	83

AGGLOMÉRATION	COMMUNE	DÉPARTEMENT	
MAUBEUGE.	ASSEVENT .....	59	
	BOUSSIERES-SUR-SAMBRE .....	59	
	BOUSSOIS .....	59	
	ECLAIBES .....	59	
	FEIGNIES .....	59	
	FERRIERE-LA-GRANDE .....	59	
	HAUTMONT .....	59	
	JEUMONT .....	59	
	LIMONT-FONTAINE .....	59	
	LOUVROIL .....	59	
	MAIRIEUX .....	59	
	MARPENT .....	59	
	MAUBEUGE .....	59	
	NEUF-MESNIL .....	59	
	REQUIGNIES .....	59	
	ROUSIES .....	59	
	SAINTE-REMY-DU-NORD .....	59	
	MONTBELIARD.	ARBOUANS .....	25
		AUDINCOURT .....	25
		BART .....	25
BAVANS .....		25	
BETHONCOURT .....		25	
COURCELLES-LES-MONTBELIARD .....		25	
ETUPES .....		25	
EXINCOURT .....		25	
GRAND-CHARMONT .....		25	
HERIMONCOURT .....		25	
MANDEURE .....		25	
MATHAY .....		25	
MONTBELIARD .....		25	
NOMMAY .....		25	
SAINTE-SUZANNE .....		25	
SELONCOURT .....		25	
SOCHAUX .....		25	
TAILLECOURT .....		25	
VALENTIGNEY .....		25	
VIEUX-CHARMONT .....		25	
VOUJEAUCOURT .....	25		
MONTPELLIER.	CASTELNAU-LE-LEZ .....	34	
	CLAPIERS .....	34	
	CRES (LE) .....	34	
	GRABELS .....	34	
	JACOU .....	34	
	JUVIGNAC .....	34	
	MONTFERRIER-SUR-LEZ .....	34	
	MONTPELLIER .....	34	
	SAINTE-CLEMENT-DE-RIVIERE .....	34	
	SAINTE-JEAN-DE-VEDAS .....	34	
	VENDARGUES .....	34	
	METZ.	AUBOUÉ .....	54
BRIEY .....		54	
HOME COURT .....		54	
JEUFEU .....		54	
MOUTIERS .....		54	
AMNEVILLE .....		57	
ANCY-SUR-MOSELLE .....		57	
ARS-SUR-MOSELLE .....		57	
AUGNY .....		57	
BAN-SAINT-MARTIN (LE) .....		57	
BRONVAUX .....		57	
CHATEL-SAINT-GERMAIN .....		57	
CLOUANGE .....		57	
FEVES .....		57	
GANDRANGE .....		57	
HAGONDANGE .....		57	
HAUCONCOURT .....		57	
JOUY-AUX-ARCHES .....		57	
JUSSY .....		57	
LESSY .....		57	
LONGEVILLE-LES-METZ .....		57	
MAIZIERES-LES-METZ .....		57	
MARANGE-SILVANGE .....		57	
MARLY .....		57	
METZ .....		57	
MONDELANGE .....		57	
MONTIGNY-LES-METZ .....		57	

AGGLOMÉRATION	COMMUNE	DÉPARTEMENT
MULHOUSE.	MONTOIS-LA-MONTAGNE .....	57
	MOULINS-LES-METZ .....	57
	MOYEUUVRE-GRANDE .....	57
	MOYEUUVRE-PETITE .....	57
	PIERREVILLERS .....	57
	PLAPPEVILLE .....	57
	RICHEMONT .....	57
	ROMBAS .....	57
	ROSSELANGE .....	57
	ROZERIEULLES .....	57
	SAINTE-MARIE-AUX-CHENES .....	57
	SAINTE-RUFFINE .....	57
	SCY-CHAZELLES .....	57
	SEMECOURT .....	57
	TALANGE .....	57
	VANTOUX .....	57
	VAUX .....	57
	VITRY-SUR-ORNE .....	57
	WOIPPY .....	57
	BALDERSHEIM .....	68
	BRUNSTATT .....	68
	DIDENHEIM .....	68
	HABSHEIM .....	68
	ILLZACH .....	68
	KINGERSHEIM .....	68
	LUTTERBACH .....	68
	MORSCHWILLER-LE-BAS .....	68
	MULHOUSE .....	68
	PFASTATT .....	68
PULVERSHEIM .....	68	
RICHWILLER .....	68	
RIEDISHEIM .....	68	
RIXHEIM .....	68	
RUELSHEIM .....	68	
SAUSHEIM .....	68	
STAFFELFELDEN .....	68	
WITTELSHEIM .....	68	
WITTENHEIM .....	68	
NANTES.	BASSE-GOULAINÉ .....	44
	BOUGUENAIS .....	44
	CARQUEFOU .....	44
	CHAPELLE-SUR-ERDRE (LA) .....	44
	COUÉRON .....	44
	HAUTE-GOULAINÉ .....	44
	INDRE .....	44
	MONTAGNE (LA) .....	44
	NANTES .....	44
	ORVAULT .....	44
	PELLERIN (LE) .....	44
	REZE .....	44
	SAINTE-HERBLAIN .....	44
	SAINTE-JEAN-DE-BOISEAU .....	44
	SAINTE-LUCE-SUR-LOIRE .....	44
	SAINTE-LUCE-SUR-LOIRE .....	44
	SAUTRON .....	44
	SORINIÈRES (LES) .....	44
	THOUARE-SUR-LOIRE .....	44
VERTOU .....	44	
NANCY.	BAINVILLE-SUR-MADON .....	54
	BOUXIÈRES-AUX-DAMES .....	54
	CHALIGNY .....	54
	CHAMPIGNEULLES .....	54
	CHAVIGNY .....	54
	CUSTINES .....	54
	DOMBASLE-SUR-MEURTHE .....	54
	DOMMARTÉMONT .....	54
	ESSEY-LES-NANCY .....	54
	EULMONT .....	54
	FLEVILLE-DEVANT-NANCY .....	54
	FROUARD .....	54
	HEILLECOURT .....	54
	HOUEMONT .....	54
	JARVILLE-LA-MALGRANGE .....	54
	LANEUVILLE-DEVANT-NANCY .....	54
LAXOU .....	54	

AGGLOMÉRATION	COMMUNE	DÉPARTEMENT
NICE.	LAY-SAINT-CHRISTOPHE .....	54
	LIVERDUN .....	54
	LUDRES .....	54
	MALLELOY.....	54
	MALZEVILLE.....	54
	MAXEVILLE.....	54
	MESSEIN.....	54
	NANCY.....	54
	NEUVES-MAISONS.....	54
	POMPEY.....	54
	PONT-SAINT-VINCENT.....	54
	PULNOY.....	54
	SAINT-MAX.....	54
	SAINT-NICOLAS-DE-PORT.....	54
	SAULXURES-LES-NANCY.....	54
	SEICHAMPS.....	54
	TOMBLAINE.....	54
	VANDŒUVRE-LES-NANCY.....	54
	VARANGEVILLE.....	54
	VILLERS-LES-NANCY.....	54
	ANTIBES.....	06
	ASPREMONT.....	06
	AURIBEAU-SUR-SIAGNE.....	06
	BAR-SUR-LOUP (LE).....	06
	BEAULIEU-SUR-MER.....	06
	BERRE-LES-ALPES.....	06
	BIOT.....	06
	CABRIS.....	06
	CAGNES-SUR-MER.....	06
	CANNES.....	06
	CANNET (LE).....	06
	CANTARON.....	06
	CARROS.....	06
CASTAGNIERS.....	06	
CHATEAUNEUF-VILLEVIEILLE.....	06	
CHATEAUNEUF-GRASSE.....	06	
COLLE-SUR-LOUP (LA).....	06	
COLOMARS.....	06	
CONTES.....	06	
DRAP.....	06	
FALICON.....	06	
GATTIERES.....	06	
GAUDE (LA).....	06	
GRASSE.....	06	
MANDELIEU-LA-NAPOULE.....	06	
MOUANS-SARTOUX.....	06	
MOUGINS.....	06	
NICE.....	06	
OPIO.....	06	
PEGOMAS.....	06	
PEYMEINADE.....	06	
ROQUEFORT-LES-PINS.....	06	
ROQUETTE-SUR-SIAGNE (LA).....	06	
ROURET (LE).....	06	
SAINT-ANDRE.....	06	
SAINT-JEAN-CAP-FERRAT.....	06	
SAINT-JEANNET.....	06	
SAINT-LAURENT-DU-VAR.....	06	
SAINT-PAUL.....	06	
SPERACEDES.....	06	
THEOULE-SUR-MER.....	06	
TIGNET (LE).....	06	
TOURRETTE-LEVENS.....	06	
TOURRETTE-SUR-LOUP.....	06	
TRINITE (LA).....	06	
VALBONNE.....	06	
VALLAURIS.....	06	
VENCE.....	06	
VILLEFRANCHE-SUR-MER.....	06	
VILLENEUVE-LOUBET.....	06	
NIMES.	BERNIS.....	30
	CAISSARGUES.....	30
	MILHAUD.....	30
	NIMES.....	30
	UCHAUD.....	30
VESTRIC-ET-CANDIAC.....	30	

AGGLOMÉRATION	COMMUNE	DÉPARTEMENT	
ORLEANS.	BOIGNY-SUR-BIONNE.....	45	
	CHAPELLE-SAINT-MESMIN (LA).....	45	
	CHECY.....	45	
	COMBLEUX.....	45	
	FLEURY-LES-AUBRAIS.....	45	
	INGRE.....	45	
	MARDIE.....	45	
	OLIVET.....	45	
	ORLEANS.....	45	
	ORMES.....	45	
	SAINT-CYR-EN-VAL.....	45	
	SAINT-DENIS-EN-VAL.....	45	
	SAINT-HILAIRE-SAINT-MESMIN.....	45	
	SAINT-JEAN-DE-BRAYE.....	45	
	SAINT-JEAN-DE-LA-RUELLE.....	45	
	SAINT-JEAN-LE-BLANC.....	45	
	SAINT-PRYVE-SAINT-MESMIN.....	45	
	SARAN.....	45	
	SEMOY.....	45	
	PARIS.	PARIS.....	75
		BOISSETTES.....	77
BOISSISE-LE-ROI.....		77	
BROU-SUR-CHANTEREINE.....		77	
BUSSY-SAINT-GEORGES.....		77	
BUSSY-SAINT-MARTIN.....		77	
CARNETIN.....		77	
CESSON.....		77	
CHALIFERT.....		77	
CHAMPS-SUR-MARNE.....		77	
CHANTELOUP-EN-BRIE.....		77	
CHELLES.....		77	
CHESSY.....		77	
COLLEGIEN.....		77	
COMBS-LA-VILLE.....		77	
CONCHES-SUR-GONDOIRE.....		77	
COURTRY.....		77	
CROISSY-BEAUBOURG.....		77	
DAMMARIES-LES-LYS.....		77	
DAMPMART.....		77	
EMERAINVILLE.....		77	
GOUVERNES.....		77	
GUERMANTES.....		77	
LAGNY-SUR-MARNE.....		77	
LESIGNY.....		77	
LIVRY-SUR-SEINE.....		77	
LOGNES.....		77	
MEE-SUR-SEINE (LE).....		77	
MELUN.....		77	
MITRY-MORY.....		77	
MONTEVRAIN.....		77	
NANDY.....		77	
NOISIEL.....		77	
POMPONNE.....		77	
PONTAULT-COMBAULT.....		77	
PRINGY.....		77	
ROCHETTE (LA).....		77	
ROISSY-EN-BRIE.....		77	
RUBELLES.....		77	
SAINT-FARGEAU-PONTHIERRY.....		77	
SAINT-THIBAUT-DES-VIGNES.....		77	
SAVIGNY-LE-TEMPLE.....		77	
SERVON.....		77	
THORIGNY-SUR-MARNE.....		77	
TORCY.....		77	
VAIRES-SUR-MARNE.....		77	
VAUX-LE-PENIL.....		77	
VERT-SAINT-DENIS.....	77		
VILLEPARISIS.....	77		
ACHERES.....	78		
AIGREMONT.....	78		
ANDRESY.....	78		
BAZOCHES-SUR-GUYONNE.....	78		
BOIS-D'ARCY.....	78		
BOUGIVAL.....	78		
BUC.....	78		
BUCHELAY.....	78		
CARRIERES-SOUS-POISSY.....	78		

AGGLOMÉRATION	COMMUNE	DÉPARTEMENT
	CARRIERES-SUR-SEINE .....	78
	CELLE-SAINT-CLOUD (LA).....	78
	CHAMBOURCY .....	78
	CHANTELOUP-LES-VIGNES.....	78
	CHAPET.....	78
	CHATOU .....	78
	CHESNAY (LE).....	78
	CHEVREUSE .....	78
	CLAYES-SOUS-BOIS (LES).....	78
	COIGNIERES.....	78
	CONFLANS-SAINTE-HONORINE .....	78
	CROISSY-SUR-SEINE.....	78
	ELANCOURT.....	78
	ETANG-LA-VILLE (L').....	78
	EVECQUEMONT.....	78
	FOLLAINVILLE-DENNEMONT.....	78
	FONTENAY-LE-FLEURY.....	78
	FOURQUEUX.....	78
	GAILLON-SUR-MONTCIENT .....	78
	GARGENVILLE .....	78
	GUYANCOURT .....	78
	HARDRICOURT .....	78
	HOUILLES.....	78
	ISSOU .....	78
	JOUARS-PONTCHARTRAIN.....	78
	JOUY-EN-JOSAS .....	78
	JUZIERS.....	78
	LIMAY .....	78
	LOGES-EN-JOSAS (LES).....	78
	LOUVECIENNES .....	78
	MAGNANVILLE.....	78
	MAGNY-LES-HAMEAUX.....	78
	MAISONS-LAFFITTE.....	78
	MANTES-LA-JOLIE .....	78
	MANTES-LA-VILLE.....	78
	MAREIL-MARLY.....	78
	MARLY-LE-ROI.....	78
	MAURECOURT .....	78
	MAUREPAS .....	78
	MEDAN .....	78
	MESNIL-LE-ROI (LE).....	78
	MESNIL-SAINT-DENIS (LE).....	78
	MEULAN.....	78
	MEZY-SUR-SEINE .....	78
	MONTESON.....	78
	MONTIGNY-LE-BRETONNEUX.....	78
	MUREAUX (LES).....	78
	NEAUPHLE-LE-CHATEAU.....	78
	NEAUPHLE-LE-VIEUX.....	78
	ORGEVAL .....	78
	PECQ (LE).....	78
	PLAISIR .....	78
	POISSY.....	78
	PORCHEVILLE .....	78
	PORT-MARLY (LE).....	78
	ROCQUENCOURT .....	78
	SAINT-CYR-L'ECOLE .....	78
	SAINT-GERMAIN-EN-LAYE .....	78
	SAINT-REMY-L'HONORE .....	78
	SAINT-REMY-LES-CHEVREUSE .....	78
	SARTROUVILLE .....	78
	TRAPPES .....	78
	TREMBLAY-SUR-MAULDRE (LE).....	78
	TRIEL-SUR-SEINE.....	78
	VAUX-SUR-SEINE.....	78
	VELIZY-VILLACOUBLAY.....	78
	VERNEUIL-SUR-SEINE.....	78
	VERNOUILLET.....	78
	VERRIERE (LA).....	78
	VERSAILLES .....	78
	VESINET (LE).....	78
	VILLENES-SUR-SEINE .....	78
	VILLEPREUX.....	78
	VILLIERS-SAINT-FREDERIC .....	78
	VIROFLAY.....	78
	VOISINS-LE-BRETONNEUX.....	78
	ARPAJON.....	91
	ATHIS-MONS .....	91

AGGLOMÉRATION	COMMUNE	DÉPARTEMENT
	BALLAINVILLIERS .....	91
	BIEVRES .....	91
	BOISSY-SOUS-SAINT-YON .....	91
	BONDOUFLE .....	91
	BOUSSY-SAINT-ANTOINE .....	91
	BRETIGNY-SUR-ORGE .....	91
	BREUILLET .....	91
	BREUX-JOUY .....	91
	BRUNOY .....	91
	BRUYERES-LE-CHATEL .....	91
	BURES-SUR-YVETTE .....	91
	CHAMPLAN .....	91
	CHILLY-MAZARIN .....	91
	CORBEIL-ESSONNES .....	91
	COUDRAY-MONTCEAUX (LE) .....	91
	COURCOURONNES .....	91
	CROSNE .....	91
	DRAVEIL .....	91
	EGLY .....	91
	EPINAY-SOUS-SENART .....	91
	EPINAY-SUR-ORGE .....	91
	ETIOLLES .....	91
	EVRY .....	91
	FLEURY-MEROGIS .....	91
	FONTENAY-LE-VICOMTE .....	91
	GIF-SUR-YVETTE .....	91
	GOMETZ-LE-CHATEL .....	91
	GRIGNY .....	91
	IGNY .....	91
	JUVISY-SUR-ORGE .....	91
	LEUVILLE-SUR-ORGE .....	91
	LINAS .....	91
	LISSES .....	91
	LONGJUMEAU .....	91
	LONGPONT-SUR-ORGE .....	91
	MARCOUSSIS .....	91
	MASSY .....	91
	MENNECY .....	91
	MONTGERON .....	91
	MONTLHERY .....	91
	MORANGIS .....	91
	MORSANG-SUR-ORGE .....	91
	MORSANG-SUR-SEINE .....	91
	NORVILLE (LA) .....	91
	OLLAINVILLE .....	91
	ORMOY .....	91
	ORSAY .....	91
	PALAISEAU .....	91
	PARAY-VIEILLE-POSTE .....	91
	PLESSIS-PATE (LE) .....	91
	QUINCY-SOUS-SENART .....	91
	RIS-ORANGIS .....	91
	SACLAY .....	91
	SAINTE-GENEVIEVE-DES-BOIS .....	91
	SAINTE-GENEVIEVE-DES-BOIS .....	91
	SAINTRY-SUR-SEINE .....	91
	SAULX-LES-CHARTREUX .....	91
	SAVIGNY-SUR-ORGE .....	91
	SOISY-SUR-SEINE .....	91
	ULIS (LES) .....	91
	VARENNES-JARCY .....	91
	VAUHALLAN .....	91
	VERRIERES-LE-BUISSON .....	91
	VIGNEUX-SUR-SEINE .....	91
	VILLABE .....	91
	VILLE-DU-BOIS (LA) .....	91
	VILLEBON-SUR-YVETTE .....	91
	VILLEMORIS-SUR-ORGE .....	91
	VILLIERS-SUR-ORGE .....	91
	VIRY-CHATILLON .....	91
	WISSOUS .....	91
	YERRES .....	91
	ANTONY .....	92
	ASNIERES-SUR-SEINE .....	92



AGGLOMÉRATION	COMMUNE	DÉPARTEMENT
	BAGNEUX .....	92
	BOIS-COLOMBES .....	92
	BOULOGNE-BILLANCOURT .....	92
	BOURG-LA-REINE .....	92
	CHATENAY-MALABRY .....	92
	CHATILLON .....	92
	CHAVILLE .....	92
	CLAMART .....	92
	CLICHY .....	92
	COLOMBES .....	92
	COURBEVOIE .....	92
	FONTENAY-AUX-ROSES .....	92
	GARCHES .....	92
	GARENNE-COLOMBES (LA) .....	92
	GENNEVILLIERS .....	92
	ISSY-LES-MOULINEAUX .....	92
	LEVALLOIS-PERRET .....	92
	MALAKOFF .....	92
	MARNES-LA-COQUETTE .....	92
	MEUDON .....	92
	MONTROUGE .....	92
	NANTERRE .....	92
	NEUILLY-SUR-SEINE .....	92
	PLESSIS-ROBINSON (LE) .....	92
	PUTEAUX .....	92
	RUEIL-MALMAISON .....	92
	SAINT-CLOUD .....	92
	SCEAUX .....	92
	SEVRES .....	92
	SURESNES .....	92
	VANVES .....	92
	VAUCRESSON .....	92
	VILLE-D'AVRAY .....	92
	VILLENEUVE-LA-GARENNE .....	92
	AUBERVILLIERS .....	93
	AULNAY-SOUS-BOIS .....	93
	BAGNOLET .....	93
	BLANC-MESNIL (LE) .....	93
	BOBIGNY .....	93
	BONDY .....	93
	BOURGET (LE) .....	93
	CLICHY-SOUS-BOIS .....	93
	COUBRON .....	93
	COURNEUVE (LA) .....	93
	DRANCY .....	93
	DUGNY .....	93
	EPINAY-SUR-SEINE .....	93
	GAGNY .....	93
	GOURNAY-SUR-MARNE .....	93
	ILE-SAINT-DENIS (L') .....	93
	LILAS (LES) .....	93
	LIVRY-GARGAN .....	93
	MONTFERMEIL .....	93
	MONTREUIL .....	93
	NEUILLY-PLAISANCE .....	93
	NEUILLY-SUR-MARNE .....	93
	NOISY-LE-GRAND .....	93
	NOISY-LE-SEC .....	93
	PANTIN .....	93
	PAVILLONS-SOUS-BOIS (LES) .....	93
	PIERREFITTE-SUR-SEINE .....	93
	PRE-SAINT-GERVAIS (LE) .....	93
	RAINCY (LE) .....	93
	ROMAINVILLE .....	93
	ROSNY-SOUS-BOIS .....	93
	SAINTE-DENIS .....	93
	SAINTE-OUEN .....	93
	SEVRAN .....	93
	STAINS .....	93
	TREMBLAY-EN-FRANCE .....	93
	VAUJOURS .....	93
	VILLEMOMBLE .....	93
	VILLEPINTE .....	93
	VILLETANEUSE .....	93
	ABLON-SUR-SEINE .....	94
	ALFORTVILLE .....	94
	ARCUEIL .....	94
	BOISSY-SAINT-LEGER .....	94

AGGLOMÉRATION	COMMUNE	DÉPARTEMENT
	BONNEUIL-SUR-MARNE .....	94
	BRY-SUR-MARNE .....	94
	CACHAN .....	94
	CHAMPIGNY-SUR-MARNE .....	94
	CHARENTON-LE-PONT .....	94
	CHENNEVIERES-SUR-MARNE .....	94
	CHEVILLY-LARUE .....	94
	CHOISY-LE-ROI .....	94
	CRETEIL .....	94
	FONTENAY-SOUS-BOIS .....	94
	FRESNES .....	94
	GENTILLY .....	94
	HAY-LES-ROSES (L') .....	94
	IVRY-SUR-SEINE .....	94
	JOINVILLE-LE-PONT .....	94
	KREMLIN-BICETRE (LE) .....	94
	LIMEIL-BREVANNES .....	94
	MAISONS-ALFORT .....	94
	MANDRES-LES-ROSES .....	94
	MAROLLES-EN-BRIE .....	94
	NOGENT-SUR-MARNE .....	94
	NOISEAU .....	94
	ORLY .....	94
	ORMESSON-SUR-MARNE .....	94
	PERIGNY .....	94
	PERREUX-SUR-MARNE (LE) .....	94
	PLESSIS-TREVISE (LE) .....	94
	QUEUE-EN-BRIE (LA) .....	94
	RUNGIS .....	94
	SAINTE-MANDE .....	94
	SAINTE-MAUR-DES-FOSSES .....	94
	SAINTE-MAURICE .....	94
	SANTENY .....	94
	SUCY-EN-BRIE .....	94
	THIAIS .....	94
	VALENTON .....	94
	VILLECRESNES .....	94
	VILLEJUIF .....	94
	VILLENEUVE-LE-ROI .....	94
	VILLENEUVE-SAINTE-GEORGES .....	94
	VILLIERS-SUR-MARNE .....	94
	VINCENNES .....	94
	VITRY-SUR-SEINE .....	94
	ANDILLY .....	95
	ARGENTEUIL .....	95
	ARNOUVILLE-LES-GONESSE .....	95
	AUVERS-SUR-OISE .....	95
	BEAUCHAMP .....	95
	BESSANCOURT .....	95
	BEZONS .....	95
	BONNEUIL-EN-FRANCE .....	95
	BOUFFEMONT .....	95
	BUTRY-SUR-OISE .....	95
	CERGY .....	95
	CHAMPAGNE-SUR-OISE .....	95
	CORMEILLES-EN-PARISIS .....	95
	COURDIMANCHE .....	95
	DEUIL-LA-BARRE .....	95
	DOMONT .....	95
	EAUBONNE .....	95
	ECOEN .....	95
	ENGHIEN-LES-BAINS .....	95
	ERAGNY .....	95
	ERMONT .....	95
	EZANVILLE .....	95
	FRANCONVILLE .....	95
	FREPILLON .....	95
	FRETTE-SUR-SEINE (LA) .....	95
	GARGES-LES-GONESSE .....	95
	GONESSE .....	95
	GROSLAY .....	95
	HERBLAY .....	95
	ISLE-ADAM (L') .....	95
	JOUY-LE-MOUTIER .....	95
	MARGENCY .....	95
	MERIEL .....	95
	MERY-SUR-OISE .....	95
	MONTIGNY-LES-CORMEILLES .....	95

AGGLOMÉRATION	COMMUNE	DÉPARTEMENT
PAU.	MONTLIGNON .....	95
	MONTMAGNY .....	95
	MONTMORENCY .....	95
	NESLES-LA-VALLEE .....	95
	NEUVILLE-SUR-OISE.....	95
	OSNY .....	95
	PARMAIN .....	95
	PIERRELAYE .....	95
	PISCOP.....	95
	PLESSIS-BOUCHARD (LE).....	95
	PONTOISE.....	95
	PUISEUX-PONTOISE.....	95
	ROISSY-EN-FRANCE .....	95
	SAINT-BRICE-SOUS-FORET .....	95
	SAINT-GRATIEN .....	95
	SAINT-LEU-LA-FORET .....	95
	SAINT-OUEN-L'AUMONE.....	95
	SAINT-PRIX.....	95
	SANNOIS.....	95
	SARCELLES .....	95
	SOISY-SOUS-MONTMORENCY .....	95
	TAVERNY .....	95
	VALMONDOIS .....	95
	VAUREAL .....	95
	VILLIERS-ADAM .....	95
	VILLIERS-LE-BEL.....	95
	ANGAIS.....	64
	ARESSY .....	64
	ARROS-DE-NEY .....	64
	ARTIGUELOUVE .....	64
	ASSAT .....	64
	AUSSEVIELLE .....	64
	BALIROIS .....	64
	BAUDREIX.....	64
	BENEJACO.....	64
	BILLERE.....	64
	BIZANOS .....	64
	BOEIL-BEZING.....	64
	BORDERES.....	64
BORDES.....	64	
BOURDETTES .....	64	
BUROS .....	64	
COARRAZE.....	64	
DENGUIN .....	64	
GAN .....	64	
GELOS.....	64	
IDRON-OUSSE-SENDETS .....	64	
IGON.....	64	
JURANÇON .....	64	
LAGOS .....	64	
LAROIN .....	64	
LEE .....	64	
LESCAR.....	64	
LONS .....	64	
MAUCOR.....	64	
MAZERES-LEZONS.....	64	
MEILLON .....	64	
MIREPEIX .....	64	
MONTARDON .....	64	
MORLAAS .....	64	
NARCASTET .....	64	
NAVAILLES-ANGOS.....	64	
NAY .....	64	
PARDIES-PIETAT .....	64	
PAU .....	64	
POEY-DE-LESCAR .....	64	
RONTIGNON .....	64	
SAINT-ABIT.....	64	
SAUVAGNON.....	64	
SERRES-CASTET .....	64	
SERRES-MORLAAS .....	64	
SIROS .....	64	
UZOS .....	64	
POITIERS.	BIARD .....	86
	BUXEROLLES .....	86
	CHASSENEUIL-DU-POITOU .....	86

AGGLOMÉRATION	COMMUNE	DÉPARTEMENT
PERPIGNAN.	JAUNAY-CLAN .....	86
	MIGNALOUX-BEAUVOIR .....	86
	MIGNE-AUXANCES .....	86
	POITIERS .....	86
	SAINTE-BENOIT .....	86
	BAHO .....	66
	BOMPAS .....	66
	CABESTANY .....	66
	CANOHES .....	66
	PERPIGNAN .....	66
	PEYRESTORTES .....	66
	PIA .....	66
	RIVESALTES .....	66
	SAINTE-ESTÈVE .....	66
SOLÈRE (LE) .....	66	
TOULOUGES .....	66	
RENNES.	BRUZ .....	35
	CESSON-SEVIGNE .....	35
	CHANTEPIE .....	35
	CHARTRES-DE-BRETAGNE .....	35
	MONTGERMONT .....	35
	PONT-PEAN .....	35
	RENNES .....	35
	SAINTE-GREGOIRE .....	35
	SAINTE-JACQUES-DE-LA-LANDE .....	35
VEZIN-LE-COQUET .....	35	
REIMS.	BETHENY .....	51
	CORMONTREUIL .....	51
	REIMS .....	51
	SAINTE-BRICE-COURCELLES .....	51
	SAINTE-LEONARDE .....	51
	TAISSY .....	51
	TINQUEUX .....	51
ROUEN.	AMFREVILLE-LA-MI-VOIE .....	76
	BELBEUF .....	76
	BIHOREL .....	76
	BOIS-GUILLAUME .....	76
	BONSECOURS .....	76
	BOOS .....	76
	CANTELEU .....	76
	DARNETAL .....	76
	DEVILLE-LES-ROUEN .....	76
	FONTAINE-SOUS-PREAUX .....	76
	FRANQUEVILLE-SAINTE-PIERRE .....	76
	GRAND-COURONNE .....	76
	GRAND-QUEVILLY (LE) .....	76
	HOULME (LE) .....	76
	MALAUNAY .....	76
	MAROMME .....	76
	MESNIL-ESNARD (LE) .....	76
	MONT-SAINTE-AIGNAN .....	76
	MONTVILLE .....	76
	MOULINEAUX .....	76
	NOTRE-DAME-DE-BONDEVILLE .....	76
	OISSEL .....	76
	PETIT-COURONNE .....	76
	PETIT-QUEVILLY (LE) .....	76
	ROUEN .....	76
	SAINTE-ETIENNE-DU-ROUVRAY .....	76
	SAINTE-LEGER-DU-BOURG-DENIS .....	76
	SAINTE-MARTIN-DU-VIVIER .....	76
	SOTTEVILLE-LES-ROUEN .....	76
	VAL-DE-LA-HAYE .....	76
VAUPALIERE (LA) .....	76	
SAINTE-NAZAIRE.	BATZ-SUR-MER .....	44
	BAULE-ESCOUBLAC (LA) .....	44
	CROISIC (LE) .....	44
	DONGES .....	44
	GUERANDE .....	44
	MONTOR-DE-BRETAGNE .....	44
	PORNICHET .....	44
	POULIGUEN (LE) .....	44
	SAINTE-NAZAIRE .....	44
	TRIGNAC .....	44

AGGLOMÉRATION	COMMUNE	DÉPARTEMENT	
SAINT-ETIENNE.	CHAMBON-FEUGEROLLES (LE).....	42	
	ETRAT (L').....	42	
	FIRMINY.....	42	
	FRAISSES.....	42	
	RICAMARIE (LA).....	42	
	ROCHE-LA-MOLIERE.....	42	
	SAINT-ETIENNE.....	42	
	SAINT-GENEST-LERPT.....	42	
	SAINT-JEAN-BONNEFONDS.....	42	
	SAINT-PRIEST-EN-JAREZ.....	42	
	SORBIERS.....	42	
	TALAUDIERE (LA).....	42	
	TOUR-EN-JAREZ (LA).....	42	
	UNIEUX.....	42	
	VILLARS.....	42	
	PONT-SALOMON.....	43	
	SAINT-FERREOL-D'AUROURE.....	43	
	STRASBOURG.	ACHENHEIM.....	67
		BISCHHEIM.....	67
		ECKBOLSHEIM.....	67
GEISPOLSHHEIM.....		67	
HOENHEIM.....		67	
ILLKIRCH-GRAFFENSTADEN.....		67	
LAMPERTHEIM.....		67	
LINGOLSHEIM.....		67	
MITTELHAUSBERGEN.....		67	
MUNDOLSHEIM.....		67	
NIEDERHAUSBERGEN.....		67	
OBERHAUSBERGEN.....		67	
OBERSCHAEFFOLSHEIM.....		67	
OSTWALD.....		67	
REICHSTETT.....		67	
SCHILTIGHEIM.....		67	
SOUFFELWEYERSHEIM.....		67	
STRASBOURG.....	67		
VENDENHEIM.....	67		
WOLFISHEIM.....	67		
THONVILLE.	ALGRANGE.....	57	
	FAMECK.....	57	
	FLORANGE.....	57	
	HAYANGE.....	57	
	KNUTANGE.....	57	
	MANOM.....	57	
	NILVANGE.....	57	
	SEREMANGE-ERZANGE.....	57	
	TERVILLE.....	57	
	THONVILLE.....	57	
	UCKANGE.....	57	
	YUTZ.....	57	
	TOULON.	CEYRESTE.....	13
CIOTAT (LA).....		13	
BANDOL.....		83	
BEAUSSET (LE).....		83	
BELGENTIER.....		83	
CADIERE-D'AZUR (LA).....		83	
CARQUEIRANNE.....		83	
CASTELLET (LE).....		83	
CRAU (LA).....		83	
EVENOS.....		83	
FARLEDE (LA).....		83	
GARDE (LA).....		83	
HYERES.....		83	
OLLIOULES.....		83	
PRADET (LE).....		83	
REVEST-LES-EAUX (LE).....		83	
SAINTE-CYR-SUR-MER.....		83	
SAINTE-MANDRIER-SUR-MER.....		83	
SANARY-SUR-MER.....		83	
SEYNE-SUR-MER (LA).....		83	
SIX-FOURS-LES-PLAGES.....		83	
SOLLIES-PONT.....		83	
SOLLIES-TOUCAS.....		83	
SOLLIES-VILLE.....	83		
TOULON.....	83		
VALETTE-DU-VAR (LA).....	83		

AGGLOMÉRATION	COMMUNE	DÉPARTEMENT
TOULOUSE.	AUCAMVILLE .....	31
	AUSSONNE .....	31
	AUZEVILLE-TOLOSANE .....	31
	AUZIELLE .....	31
	BALMA .....	31
	BEAUPUY .....	31
	BEAUZELLE .....	31
	BELBERAUD .....	31
	BLAGNAC .....	31
	BRAX .....	31
	BRUGUIERES .....	31
	CASTANET-TOLOSAN .....	31
	CASTELGINEST .....	31
	CASTELMAUROU .....	31
	CEPET .....	31
	COLOMIERS .....	31
	CORNEBARRIEU .....	31
	CUGNAUX .....	31
	DAUX .....	31
	DEYME .....	31
	EAUNES .....	31
	ESCALQUENS .....	31
	FENOUILLET .....	31
	FONBEAUZARD .....	31
	FROUZINS .....	31
	GAGNAC-SUR-GARONNE .....	31
	GRATENTOUR .....	31
	LABARTHE-SUR-LEZE .....	31
	LABASTIDE-SAINT-SERNIN .....	31
	LABEGE .....	31
	LACROIX-FALGARDE .....	31
	LAPEYROUSE-FOSSAT .....	31
	LAUNAGUET .....	31
	LEGUEVIN .....	31
	LESPINASSE .....	31
	MERVILLA .....	31
	MONDONVILLE .....	31
	MONTBERON .....	31
	MONTRABE .....	31
	MURET .....	31
	PECHABOU .....	31
	PECHBONNIEU .....	31
	PECHBUSQUE .....	31
	PIBRAC .....	31
	PINS-BALMA .....	31
	PINS-JUSTARET .....	31
	PINSAGUEL .....	31
	PLAISANCE-DU-TOUCH .....	31
	POMPERTUZAT .....	31
	PORTET-SUR-GARONNE .....	31
	QUINT-FONSEGRIVES .....	31
	RAMONVILLE-SAINT-AGNE .....	31
	ROQUES .....	31
	ROQUETTES .....	31
	ROUFFIAC-TOLOSAN .....	31
	SAINT-ALBAN .....	31
	SAINT-GENIES-BELLEVUE .....	31
	SAINT-JEAN .....	31
	SAINT-JORY .....	31
	SAINT-LOUP-CAMMAS .....	31
	SAINT-ORENS-DE-GAMEVILLE .....	31
	SAINT-SAUVEUR .....	31
	SALVETAT-SAINT-GILLES (LA) .....	31
	SEILH .....	31
	SEYSSES .....	31
	TOULOUSE .....	31
	TOURNEFEUILLE .....	31
	UNION (L') .....	31
	VIEILLE-TOULOUSE .....	31
	VIGOLET-AUZIL .....	31
	VILLATE .....	31
	VILLENEUVE-TOLOSANE .....	31
TROYES.	BARBEREY-SAINT-SULPICE .....	10
	BREVIANDES .....	10
	BUCHERES .....	10
	CHAPELLE-SAINT-LUC (LA) .....	10
	CRENEY-PRES-TROYES .....	10

AGGLOMÉRATION	COMMUNE	DÉPARTEMENT	
	LAVAU.....	10	
	NOES-PRES-TROYES (LES).....	10	
	PONT-SAINTE-MARIE.....	10	
	RIVIERE-DE-CORPS (LA).....	10	
	ROSIERES-PRES-TROYES.....	10	
	SAINT-ANDRE-LES-VERGERS.....	10	
	SAINT-GERMAIN.....	10	
	SAINT-JULIEN-LES-VILLAS.....	10	
	SAINT-PARRES-AUX-TERTRES.....	10	
	SAINTE-MAURE.....	10	
	SAINTE-SAVINE.....	10	
	TROYES.....	10	
	TOURS.	BALLAN-MIRE.....	37
		CHAMBRAY-LES-TOURS.....	37
		FONDETTES.....	37
		JOUE-LES-TOURS.....	37
		LARCAY.....	37
		LUYNES.....	37
		MEMBROLLE-SUR-CHOISILLE (LA).....	37
		METTRAY.....	37
		MONTBAZON.....	37
		MONTLOUIS-SUR-LOIRE.....	37
		NOISAY.....	37
		PARCAY-MESLAY.....	37
	RICHE (LA).....	37	
	ROCHECORBON.....	37	
	SAINT-AVERTIN.....	37	
	SAINT-CYR-SUR-LOIRE.....	37	
	SAINT-GENOUPH.....	37	
	SAINT-PIERRE-DES-CORPS.....	37	
	TOURS.....	37	
	VEIGNE.....	37	
	VERNOU-SUR-BRENNE.....	37	
	VILLE-AUX-DAMES (LA).....	37	
	VOUVRAY.....	37	
VALENCIENNES.	ABSCON.....	59	
	ANICHE.....	59	
	ANZIN.....	59	
	AUBERCHICOURT.....	59	
	AUBRY-DU-HAINAUT.....	59	
	AULNOY-LEZ-VALENCIENNES.....	59	
	BELLAING.....	59	
	BEUVRAGES.....	59	
	BOUCHAIN.....	59	
	BRUAY-SUR-L'ESCAUT.....	59	
	BRUILLE-LEZ-MARCHIENNES.....	59	
	BRUILLE-SAINTE-AMAND.....	59	
	CONDE-SUR-L'ESCAUT.....	59	
	CRESPIN.....	59	
	DENAIN.....	59	
	DOUCHY-LES-MINES.....	59	
	ECAILLON.....	59	
	EMERCHICOURT.....	59	
	ERRE.....	59	
	ESCAUDAIN.....	59	
	ESCAUTPONT.....	59	
	FAMARS.....	59	
	FENAIN.....	59	
	FRESNES-SUR-ESCAUT.....	59	
	HAULCHIN.....	59	
	HELESMES.....	59	
	HERGNIES.....	59	
	HERIN.....	59	
	HORNAING.....	59	
	LECELLES.....	59	
	LIEU-SAINTE-AMAND.....	59	
	LOURCHES.....	59	
	MAING.....	59	
	MARLY.....	59	
	MASNY.....	59	
	MILLONFOSSE.....	59	
	NEUVILLE-SUR-ESCAUT.....	59	
	NIVELLE.....	59	
	ODOMEZ.....	59	
	OISY.....	59	
	ONNAING.....	59	

AGGLOMÉRATION	COMMUNE	DÉPARTEMENT
	PETITE-FORET .....	59
	PROUVY .....	59
	QUAROUBLE .....	59
	QUIEVRECHAIN .....	59
	RAISMES .....	59
	RIEULAY .....	59
	RÈULX .....	59
	ROUVIGNIES .....	59
	SAINT-AMAND-LES-EAUX .....	59
	SAINT-SAULVE .....	59
	SAULTAIN .....	59
	SENTINELLE (LA).....	59
	SOMAIN.....	59
	THIANT .....	59
	TRITH-SAINT-LEGER .....	59
	VALENCIENNES .....	59
	VICO.....	59
	VIEUX-CONDE.....	59
	WALLERS .....	59
	WAVRECHAIN-SOUS-DENAIN .....	59
VALENCE.	CORNAS .....	07
	GUILHERAND-GRANGES.....	07
	SAINT-PERAY .....	07
	SOYONS .....	07
	BEAUVALLON .....	26
	BOURG-LES-VALENCE .....	26
	ETOILE-SUR-RHONE .....	26
	PORTES-LES-VALENCE .....	26
	VALENCE.....	26
SAINT-DENIS.	SAINTE-MARIE .....	974
	SAINT-DENIS.....	974
SAINT-PIERRE.	SAINT-PIERRE .....	974
	TAMPON (LE) .....	974
FORT-DE-FRANCE.	CASE-PILOTE.....	972
	FORT-DE-FRANCE .....	972
	SAINT-JOSEPH.....	972
	SCHLËLCHER .....	972
POINTE-A-PITRE - LES ABYMES.	ABYMES (LES) .....	971
	BAIE-MAHAULT.....	971
	GOSIER (LE) .....	971
	GOYAVE .....	971
	LAMENTIN .....	971
	PETIT-BOURG .....	971
	POINTE-A-PITRE .....	971





# Décrets, arrêtés, circulaires

## TEXTES GÉNÉRAUX

### MINISTÈRE DE L'ÉCOLOGIE ET DU DÉVELOPPEMENT DURABLE

#### Arrêté du 4 avril 2006 relatif à l'établissement des cartes de bruit et des plans de prévention du bruit dans l'environnement

NOR : DEVP0650177A

Le ministre des transports, de l'équipement, du tourisme et de la mer et la ministre de l'écologie et du développement durable,

Vu la directive 2002/49/CE du Parlement européen et du Conseil du 25 juin 2002 relative à l'évaluation et la gestion du bruit dans l'environnement ;

Vu le code de l'environnement, notamment ses articles L. 572-1 à L. 572-11 ;

Vu le code de l'urbanisme, notamment ses articles L. 147-1 à L. 147-8 et R. 147-1 à R. 147-11 ;

Vu le décret n° 95-21 du 9 janvier 1995 relatif au classement des infrastructures de transports terrestres et modifiant le code de l'urbanisme et le code de la construction et de l'habitation ;

Vu le décret n° 2006-361 du 24 mars 2006 relatif à l'établissement des cartes de bruit et des plans de prévention du bruit dans l'environnement et modifiant le code de l'urbanisme,

Arrêtent :

**Art. 1<sup>er</sup>.** – L'évaluation des niveaux de bruit en façade des bâtiments est effectuée à 2 mètres en avant de la façade, sans tenir compte de la dernière réflexion du son sur la façade du bâtiment concerné. Cela correspond à une correction de – 3 dB(A) par rapport au niveau de pression acoustique défini dans la norme NF S 31 110.

Les niveaux sonores visés à l'article 3 du décret du 24 mars 2006 susvisé sont évalués à une hauteur de 4 mètres au-dessus du sol.

**Art. 2.** – I. – Les niveaux de bruit visés à l'article 1<sup>er</sup> sont évalués par calcul. Des mesures sur site peuvent être effectuées pour s'assurer de la cohérence des calculs.

II. – Les méthodes de calculs sont conformes aux méthodes suivantes :

1° Pour le bruit industriel : ISO 9613-2 : « Acoustique - Atténuation du son lors de sa propagation à l'air libre, partie 2 : méthodes générales de calcul » ;

2° Pour le bruit des aéronefs : document de la Conférence européenne de l'aviation civile CEAC, doc. 29 « Rapport sur la méthode standard de calcul des courbes de bruit autour des aéroports civils » 1997, à l'aide de la technique de segmentation mentionnée dans la partie 7.5 de CEAC doc. 29 ;

3° Pour le bruit des trafics routier et ferroviaire : norme XP S 31-133 : « Acoustique - Bruit des transports terrestres - Calcul de l'atténuation du son lors de sa propagation en milieu extérieur, incluant les effets météorologiques ».

III. – 1° Pour le bruit industriel, des données appropriées d'émission peuvent être obtenues par des mesures réalisées suivant l'une des méthodes suivantes :

– ISO 8297 : 1994 « Acoustique - Détermination des niveaux de puissance acoustique d'installations industrielles multisources pour l'évaluation des niveaux de pression acoustique dans l'environnement - méthode d'expertise » ;

– EN ISO 3744 : 1995 « Acoustique - Détermination des niveaux de puissance acoustique émis par les sources de bruit à partir de la pression acoustique - méthode d'expertise dans des conditions approchant celles du champ libre sur plan réfléchissant » ;

– EN ISO 3746 : 1995 « Acoustique - Détermination des niveaux de puissance acoustique émis par les sources de bruit à l'aide d'une surface de mesure enveloppante au-dessus d'un plan réfléchissant » ;

2° Les données d'émission sonore des aéronefs sont celles de la base de données européenne « ANP » constituée à cet effet ;

3° Pour les infrastructures routières, les abaques d'émission sont indiqués par la nouvelle méthode de prévision du bruit – routes – 1996. Pour les infrastructures ferroviaires, les données d'émission sont indiquées

par le document « Méthode et données d'émission sonore pour la réalisation des études prévisionnelles du bruit des infrastructures de transport ferroviaire dans l'environnement » du 30 janvier 2006, de la Société nationale des chemins de fer français (SNCF).

IV. – Les méthodes de mesures sont conformes aux méthodes suivantes :

- NF S 31-110 « Caractérisation et mesurage des bruits de l'environnement - Grandeurs fondamentales et méthodes générales d'évaluation » ;
- NF S 31-010 « Caractérisation et mesurage des bruits de l'environnement - Méthodes particulières de mesurage, pour les autres sources de bruit » ;
- NF S 31 085 « Caractérisation et mesurage du bruit dû au trafic routier » ;
- NF S 31-088 « Mesurage du bruit dû au trafic ferroviaire en vue de sa caractérisation pour le bruit ferroviaire ».

**Art. 3. – I. –** Les documents graphiques représentant les zones exposées au bruit à l'aide de courbes isophones visées au *a* du II (1<sup>o</sup>) de l'article 3 du décret du 24 mars 2006 susvisé ainsi que les zones où les valeurs limites sont dépassées visées au *c* du II (1<sup>o</sup>) et les estimations visées au II (2<sup>o</sup>) du même article sont établis à partir de données récentes. Ils tiennent lieu de situation de référence.

Les données récentes sont obtenues préférentiellement par relevés ou par estimations sous réserve de préciser la méthodologie employée dans le rapport visé au 3<sup>o</sup> de l'article 3 du décret du 24 mars 2006 susvisé.

II. – Dans les agglomérations visées au 3<sup>o</sup> de l'article 2 du décret du 24 mars 2006 susvisé, le document visé au *a* du II (1<sup>o</sup>) de l'article 3 du même décret peut, le cas échéant, représenter l'exposition sonore globale due à l'ensemble des différentes sources de bruit visées à l'article 1<sup>er</sup> du même décret.

III. – Une évolution connue ou prévisible, telle que visée au *d* du II (1<sup>o</sup>) de l'article 3 du décret du 24 mars 2006 susvisé est une modification planifiée des sources de bruit, ainsi que tout projet d'infrastructure susceptible de modifier les niveaux sonores, dès lors que les données nécessaires à l'élaboration d'une carte de bruit sont disponibles ou peuvent être obtenues à un coût raisonnable.

Les projets d'infrastructure sont pris en compte dès lors que l'un des actes suivants s'y rapportant intervient six mois avant que l'autorité compétente pour l'élaboration de la carte ne l'arrête.

1<sup>o</sup> Publication de l'acte décidant l'ouverture d'une enquête publique portant sur le projet d'infrastructure ou sur le projet d'une installation classée pour la protection de l'environnement visée au L. 512-1 du code de l'environnement, en application de l'article L. 11-1 du code de l'expropriation pour cause d'utilité publique ou du décret n° 85-453 du 23 avril 1985 modifié portant application de la loi n° 83-630 du 12 juillet 1983 relative à la démocratisation des enquêtes publiques et à la protection de l'environnement ;

2<sup>o</sup> Mise à disposition du public de la décision, ou de la délibération, arrêtant le principe et les conditions de réalisation d'un projet d'infrastructure, au sens du *a* du 2<sup>o</sup> de l'article R. 121-13 du code de l'urbanisme, dès lors que cette décision, ou cette délibération, prévoit les emplacements qui doivent être réservés dans les documents d'urbanisme opposables ;

3<sup>o</sup> Inscription du projet d'infrastructure en emplacement réservé dans un plan local d'urbanisme, un plan d'aménagement de zone, ou un plan de sauvegarde et de mise en valeur, opposable ;

4<sup>o</sup> Autorisation d'une installation classée pour la protection de l'environnement visée au L. 512-1 du code de l'environnement ;

5<sup>o</sup> Publication des arrêtés préfectoraux portant classement de l'infrastructure au sens du décret du 9 janvier 1995 susvisé ou définissant un plan d'exposition au bruit au sens des articles L. 147-1 à L. 147-8 et R. 147-1 à R. 147-11 du code de l'urbanisme ;

6<sup>o</sup> Publication de l'acte décidant l'ouverture d'une enquête publique portant sur un projet de modification permanente de la circulation aérienne de départ et d'approche aux instruments telle que prévue par le décret n° 2004-558 du 15 juin 2004 pris pour l'application de l'article L. 227-10 du code de l'aviation civile et modifiant la partie Réglementaire de ce code et le décret n° 85-453 du 23 avril 1985.

**Art. 4. – I. –** Les courbes isophones visées au *a* du II (1<sup>o</sup>) de l'article 3 du décret du 24 mars 2006 susvisé sont tracées à partir de 55 dB(A) en Lden et de 50 dB(A) en Ln puis, pour les valeurs supérieures, fixées de 5 en 5 dB(A). Les zones de bruit comprises entre les courbes isophones sont représentées par une couleur dont le code est conforme à la norme NF S 31 130.

II. – Les zones où les valeurs limites sont dépassées visées au *c* du II (1<sup>o</sup>) de l'article 3 du décret du 24 mars 2006 susvisé sont désignées à l'aide des courbes isophones correspondant aux valeurs limites précisées à l'article 7.

III. – Les évolutions du niveau de bruit connues ou prévisibles visées au *d* du II (1<sup>o</sup>) de l'article 3 du décret du 24 mars 2006 susvisé sont représentées par des courbes isophones des différences de niveaux de bruit entre la situation de référence et la situation future à long terme. Les zones de bruit comprises entre les courbes isophones sont représentées par une couleur dont le code est conforme à la norme NF S 31 130.

IV. – L'estimation visée au II (2<sup>o</sup>) de l'article 3 du décret du 24 mars 2006 susvisé est établie pour les plages suivantes :

- 1<sup>o</sup> Pour l'indicateur Lden : [55 ; 60[, [60 ; 65[, [65 ; 70[, [70 ; 75[, [75 ; ...
- 2<sup>o</sup> Pour l'indicateur Ln : [50 ; 55[, [55 ; 60[, [60 ; 65[, [65 ; 70[, [70 ; ...

Le nombre de personnes vivant dans les bâtiments d'habitations est arrondi à la centaine près.

Pour les cartes de bruit relatives aux grandes infrastructures de transports, les estimations donnent également la superficie totale, en kilomètres carrés, exposée à des valeurs de Lden supérieures à 55, 65 et 75 dB(A).

**Art. 5. – I. –** Pour le bruit dû aux trafics routier, ferroviaire, pour le bruit des aéroports ainsi que pour le bruit dû aux installations industrielles visées au L. 512-1, l'estimation exigée au II (2°) de l'article 3 du décret du 24 mars 2006 susvisé est effectuée en affectant à chaque bâtiment le niveau de bruit évalué en façade la plus exposée, couplé à une estimation du nombre de personnes vivant dans ce bâtiment.

II. – Dans les agglomérations visées au 3° de l'article 2 du décret du 24 mars 2006 susvisé, l'estimation exigée au II (2°) de l'article 3 du même décret est établie pour l'information du public, par secteur, puis par commune et enfin, le cas échéant, pour le territoire de l'établissement public de coopération intercommunale compétent en matière de lutte contre les nuisances sonores. Les secteurs d'étude sont déterminés par l'autorité compétente pour l'élaboration de la carte de bruit en fonction de la taille du territoire cartographié.

Pour les grandes infrastructures de transports terrestres, l'estimation exigée au 2° de l'article 3 du décret du 24 mars 2006 susvisé est établie séparément pour chaque axe. Les données sont agrégées à l'échelon du département.

Le cas échéant, une estimation supplémentaire est effectuée pour les secteurs soumis aux bruits des grandes infrastructures et situés dans les agglomérations visées au 3° de l'article 2 du décret du 24 mars 2006 susvisé.

III. – Dans les agglomérations visées au 3° de l'article 2 du décret du 24 mars 2006 susvisé, l'estimation de la diminution du nombre de personnes exposées au bruit visée au I (7°) de l'article 5 du même décret peut, le cas échéant, tenir compte de l'exposition sonore globale due à l'ensemble des différentes sources de bruit visées à l'article 1<sup>er</sup> du même décret.

**Art. 6. – I. –** Les informations visées à l'article 3 du décret du 24 mars 2006 susvisé sont au format numérique et sont organisées conformément aux standards et aux normes définis par le cadre commun d'interopérabilité des systèmes d'information publics.

II. – Les représentations graphiques comportent notamment :

- le nord géographique ;
- l'échelle ;
- une légende comportant les codes couleur visés à l'article 4 ;
- pour le public, les repères suivants :

a) Concernant les grandes infrastructures de transports, le nom et la localisation des villages, des villes et des agglomérations comprises dans les zones délimitées à l'article 4 ;

b) Concernant les agglomérations, le nom des rues principales.

III. – Les représentations graphiques doivent être claires, compréhensibles et accessibles par le public. Les représentations graphiques des cartes de bruit relatives aux agglomérations visées au 3° de l'article 3 du décret du 24 mars 2006 susvisé sont établies à l'échelle de 1/10 000 au moins. Les représentations graphiques des cartes de bruit relatives aux grandes infrastructures de transports visées aux 1° et 2° de l'article 2 du même décret et à l'article R. 147-5-1 du code de l'urbanisme sont établies à l'échelle de 1/25 000 au moins.

**Art. 7. –** Les valeurs limites visées à l'article 3 du décret du 24 mars 2006 susvisé sont les suivantes :

VALEURS LIMITES, EN dB(A)				
Indicateurs de bruit	Aérodromes	Route et/ou ligne à grande vitesse	Voie ferrée conventionnelle	Activité industrielle
Lden	55	68	73	71
Ln		62	65	60

Ces valeurs limites concernent les bâtiments d'habitation ainsi que les établissements d'enseignement et de santé.

**Art. 8. –** Le directeur général des routes, le directeur général de la mer et des transports, le directeur général de l'aviation civile et le directeur de la prévention des pollutions et des risques sont chargés, chacun en ce qui le concerne, de l'exécution du présent arrêté, qui sera publié au *Journal officiel* de la République française.

Fait à Paris, le 4 avril 2006.

*La ministre de l'écologie  
et du développement durable,*  
NELLY OLIN

*Le ministre des transports,  
de l'équipement, du tourisme et de la mer,*  
DOMINIQUE PERBEN

Annexe 11 : Brochure du CIDB sur la directive sur le bruit dans l'environnement.

Annexe 12 : Extraits de « Guidelines for the Treatment of Noise & Vibration in National Road Schemes » de la National Roads Authority, instance responsable des routes en République d'Irlande.

in the UK publication ‘*Calculation of Road Traffic Noise*’ (CRTN). The  $L_{10(18\text{hour})}$  parameter was developed before the advent of the modern integrating sound level meter, but at relatively high traffic volumes there is good correlation between the  $L_{10(1\text{hour})}$  and the  $L_{Aeq(1\text{hour})}$ . The  $L_{10(18\text{hour})}$  parameter used in the United Kingdom for the purposes of their Insulation Regulations contained a correction of + 2.5 dB for the reflection from the façade but this factor is not contained in the designated EU Indicators.

The sources of noise from a traffic stream can be separated into two components. The first is generated by the vehicles themselves and is a function of type, number and speed. The second is related to the road structure – its design, construction, and materials – and is due to the interaction of vehicle tyres with the road surface. The latter component tends to be dominant under freeflow conditions at moderate to high speeds.

### 2.2.2 Vibration

Vibration may be defined as regularly repeated movement of a physical object about a fixed point. The magnitude of vibration is expressed in terms of Peak Particle Velocity (PPV) expressed in millimetres per second (mm/s).

As a vehicle travels along a road, vibration can be generated in the road and subsequently propagate towards nearby buildings. Such vibration is generated by the interaction of a vehicle’s wheels and the road surface and by direct transmission through the air of low frequency energy waves. Some of these waves arise as a function of the size, shape and speed of the vehicle, and others from pressure fluctuations due to engine, exhaust and other noises generated by the vehicle.

## 2.3 Selection of Design Goals for New National Road Schemes

### 2.3.1 Operational Noise

To date, best practice in Ireland has involved a design standard of 68dB(A)  $L_{10(18\text{hour})}$  based on UK guidance<sup>1</sup>. However, this de facto standard has not been enshrined in any form of policy document or given legal effect. The Authority intends to establish desirable design goals having regard to EU Directive 2002/49/EC and the scale of the current road building programme.

At present most EU Member States impose traffic noise limits based on an energy average in terms of  $L_{Aeq}$ . Only the UK and Portugal employ statistical indicators. Furthermore, there is a move in the EU towards the use of  $L_{den}$ , an indicator that is a composite of long term  $L_{Aeq}$  values for day, evening and night (termed  $L_{day}$ ,  $L_{evening}$  and  $L_{night}$ ). The Authority considers that traffic noise criteria in Ireland should be based on these preferred EU indicators and in particular  $L_{den}$ , this being the indicator specifically referenced in the EU Directive.

When defining the initial design criteria, the Authority originally intended to reduce the existing working standard of 68dB  $L_{A10(18\text{ hour})}$  by 3dB to 65dB  $L_{A10(18\text{ hour})}$ , including façade effect. Based on a UK conversion methodology, this was anticipated to represent 60dB  $L_{den}$  free field. However, following completion of the validation studies for Irish road conditions, a 60dB  $L_{den}$

<sup>1</sup> *The Noise Insulation Regulations 1975*, UK Department of the Environment, S.I. No. 1763 of 1975



## Guidelines for the Treatment of Noise & Vibration in National Road Schemes

free field measurement translates to 60dB  $L_{A10(18 \text{ hour})}$  free field; when the façade effect is included, this equates to 62.5dB  $L_{A10(18 \text{ hour})}$ . This demonstrates that the original working standard was reduced by 5.5 dB rather than the 3dB as initially intended by the Authority. Therefore, the 60dB  $L_{den}$  design criterion proved to be much more onerous than originally anticipated and significantly different from the criterion which it had been intended to introduce for Irish conditions.

Despite this, the Authority still considers it appropriate to maintain the 60dB  $L_{den}$  design goal as set out below for the development of new national road schemes.

The various conversion analyses conducted in the validation studies highlighted greater variance for the  $L_{night}$  conversions than observed for the  $L_{den}$  conversions and this was particularly evident at noise levels below 60dB  $L_{A10(18 \text{ hour})}$  free field. This variance has the potential to result in some degree of uncertainty in performing a robust assessment of the  $L_{night}$  criterion for national road schemes. Taking cognisance of this variability and since the  $L_{den}$  criterion already adopted by the Authority incorporates a noise component for day time (07:00 to 19:00), and weighted evening (+5dB) and night (+10dB) components, the Authority now considers it appropriate to temporarily retract the  $L_{night}$  criterion until further guidance on the implementation of appropriate  $L_{night}$  criteria and a harmonised reliable prediction methodology is recommended by the EU. Therefore, until further notice, all future national road schemes should be designed, where feasible, to meet the following:

### ⦿ **day-evening-night 60dB $L_{den}$ (free field residential façade criterion)**

This design goal has been shown to be significantly more onerous than the 68dB(A)  $L_{10(18 \text{ hour})}$  value previously employed on national road schemes.

This design goal is applicable to new road schemes only. In EIS terms, this means that it is to be applied to existing sensitive receptors in respect of both the year of opening and the design year (i.e. 15 years after projected year of opening).

Following confirmation of the EIS, the issue of noise mitigation for new receptors is a matter for the Planning Authority within the planning legislation.

The Authority accepts that it may not always be sustainable to provide adequate mitigation in order to achieve the design goal. Therefore, a structured approach should be taken in order to ameliorate as far as practicable road traffic noise through the consideration of measures such as alignment changes, barrier type (e.g. earth mounds), low noise road surfaces etc.

Mitigation measures are only deemed necessary when the following three conditions are satisfied at designated sensitive receptors:

- (a) the combined expected maximum traffic noise level, i.e. the relevant noise level, from the proposed road scheme together with other traffic in the vicinity is greater than the design goal;

- (b) the relevant noise level is at least 1dB more than the expected traffic noise level without the proposed road scheme in place;
- (c) the contribution to the increase in the relevant noise level from the proposed road scheme is at least 1dB.

These conditions will ensure that mitigation measures arising out of this process are based upon the impact of the scheme under consideration.

The Authority considers that the adoption of this more onerous criterion as an absolute level for the mitigation of noise impacts from a proposed scheme is more appropriate than restricting noise level increases to a specified threshold above existing background values. In general, it is difficult to assess and compare background noise levels at locations away from the influence of regular traffic because noise levels at such locations vary significantly during the day and day-to-day noise measurements are often not as repeatable as for locations near regular traffic flows. This is primarily due to the existence of a range of highly variable noise sources encountered at such locations, e.g. children playing, birdsong, grass cutting, agricultural activity, home heating boilers etc. Due to this daily variation, it is not possible to ascertain the  $L_{A10(18\text{hour})}$  from  $L_{A10(3\text{hour})}$  measurements as normally undertaken at sites influenced by traffic noise. Therefore, the only way to reliably assess the existing background noise level for such a location is to measure the  $L_{A10(18\text{hour})}$  at each individual residence. While this is possible, it is not very practical to undertake such monitoring at every impacted residence on a proposed scheme.

2.3.2 Construction Noise

There is no published Irish guidance relating to the maximum permissible noise level that may be generated during the construction phase of a project. Local authorities, where appropriate, should control construction activities by imposing limits on the hours of operation and consider noise limits at their discretion.

The Authority considers that the noise levels in Table 1 are typically deemed acceptable. Note that these values are indicative only; it may be appropriate to apply more stringent limits in areas where pre-existing noise levels are low.

Days & Times	$L_{Aeq} (1hr)$ dB	$L_{pA(max)slow}$ dB
Monday to Friday 07:00 to 19:00hrs	70	80 <sup>2</sup>
Monday to Friday 19:00 to 22:00hrs	60 <sup>2</sup>	65 <sup>2</sup>
Saturday 08:00 to 16:30hrs	65	75
Sundays and Bank Holidays 08:00 to 16:30hrs	60 <sup>2</sup>	65 <sup>2</sup>

Table 1: Maximum permissible noise levels at the façade of dwellings during construction

<sup>2</sup> Construction activity at these times, other than that required in respect of emergency works, will normally require the explicit permission of the relevant local authority